24-меш çул тухать. Хаке 10 пус.

1941
ФЕВРАЛЬ
1
ШАМАТКУН
26 (5741) №

Пётём тёнчери пролетарисем, пёрлешёр!

ЧĂВАШ КОММУНИ

ВКП(б) ОБКОМЁПЕ ШУПАШКАР ХУЛА КОМИТЕЧЁН, ЧАССР ВЕРХОВНЫЙ СОВЕЧЁН ТАТА ШУПАШКАР ХУЛА СОВЕЧЁН ХАÇАЧЁ.

ПЁТЁМ СОЮЗРИ ЯЛХУÇАЛĂХ ВЫСТАВКИНЕ ТИВЁÇЛЁН ХАТЁРЛЕНЕР

Пётём Союзри ялхуçалăх выставки—социализмлă çĕршывăн чаплă çĕнтерĕвĕсене пăхса тухмалли пётём халăхăн смотрĕ кăçалхи çулхипе ĕнтĕ виççĕмĕш хут пётём тĕнче умĕнче колхозлă ялăн пуянлăхне, унăн пысăк тухăçлăхне кăтартса парать. Выставка социализмлă ялхуçалăхĕ ытти çĕршывсенчи ялхуçалăхĕсенчен пачах расна ялхуçалăх пулса тăнине, вăл чи малта пыракан, чи хăвăрт ӳссе, аталанса пыракан хуçалăх пулса тăнине, унăн культури пур çĕршыври ялхуçалăхĕн культуринчен те çӳлте тăнине, ушкăнлă ĕçĕн пысăк ăнăçлăхне анлăн та пархатарлăн кăтартĕ.

Колхозсем, совхозсем, машинно-тракторнăй станцисем, ялхуçалăхĕнчи стахановецсем кăçал вăйлă тырпул туса илес, йышлă вылăх-чĕрлĕх çитĕнтерес тĕллĕпте татах та тепĕр пысăк çĕнтерӳ турĕç. Кашни гектартан 100 пăтран кая мар тĕштырă туса илессишĕн ăмăртни, ялхуçалăх выставкин участникĕсен опычĕсене сарса пыни, колхозниксем нумайĕшĕ колхоз производствинче тӳрĕ кăмăлпа ĕçлени — тырпул тухăçлăхне ӳстерме çĕнĕ майсем уçса пачĕç. Иртнĕ çулта тунă çĕнтерӳсем пирĕн социализмлă çĕрçĕ çулерех пусăма хăпарнине кăтартса параççĕ. 1941 çулта, паллах ĕнтĕ, выставкăн участникĕсем татах та нумайрах пулĕç. Цифрăсем çакăн пек: 1939 çулта пирĕн выставка участникĕсем 618 пулнă, вăл шутран 81 колхоз. 1940 çулта 816 участник пулнă, вăл шутран колхозсем 192. Кăçал выставка участникĕ пулма 1500 кандидатран кая мар тăратмалла.

Паллах ĕнтĕ, кăçал çĕрçĕ оргăнĕсен, партипе совет организацисен ответлăхĕ темиçе хут ӳсет. Выставкăна тăратма тивĕçлĕ кандидатсем палăртас тата вĕсем çинчен кирлĕ документсене хăвăртрах йĕркелес хатĕрлес ĕçсене тимлĕн тумалла. Çакă вăл — паянхи вирлĕ ĕç.

Кандидатсене палăртасси — ахаль ĕç кăна мар. Партипе правительство ку ĕçе пысăк хак параççĕ, çавăнпа та çĕрçĕ оргăнĕсенчен вăл ĕç çине тимлĕн пăхма ыйтаççĕ. Хăшпĕр районсенче çакна паян куна çитсе те тавçăрса илмен. Примерсем çавăн çинчен каласçĕ.

Ку таринчен пирĕн республикăра мĕнпурĕ те 236 кандидат çинчен кăна документсем хатĕрлесе çитернĕ. Первомайский, Октябрьский, Вăрмар тата Шăмăршă районĕсенчен пĕр кандидат та тăратман. Ишлей, Куславкка, Калининский районсенчен те кандидатсем сахал.

Чылай районсенче ялхуçалăх выставкин участникĕсем пулма палăртаханкандидатсем çинчен документсене лайăх йĕркелемеççĕ. Районсенчен ярса панă 1400 документран 1000 яхăн документа пăрахăçласа каялла ярса панă. Пăрахăçланă материалсен хисепĕ уйрăмăнах Калининский, Ишлей тата Советский районсем тăрăх нумай. Кандидатсем çинчен çырнă характеристикăра тĕрĕс мар вырăнсем, вараласа пĕтернисем, йăнăш цифрăсем, кирлĕ цифрăсене кăтартманни т. ытти сем те — туллиех. Кандидатсем тăратас çĕрте тата çакăн пек çитменлĕхсем палăраççĕ: кандидатсем выльăхчĕрлĕх работникĕсем хушшинчен пит сахал. Ку тарана çитсе те 21 кандидат кăна тăратнă. Çакăн пекех машинно-тракторнăй станцисенчен те паянхи куна мĕн пурĕ те 63 кандидат çеç тăратнă. 1939 çулта МТС работникĕсенчен 124 участник пулнă, 1940 çулта 86 участник пулнă. Кăçал сахалтан та 200 участник пулма тивĕçлĕ. Çакна пурнăçа кĕртмеллех.

Ялхуçалăх выставкинче ялхуçалăхне аталантарса пыма пулăшакан работниксем ытти отраслĕсенчен те нумай пулма пултараççĕ. Сăмахран, выставкăри «Новое в деревне» ятлă павильона лайăх ĕçлекен ялсоветсене, вулав çурт, клуб работникĕсене йышлăн кăтартаççĕ. Анчах пирĕн республикăран çак павильонра участниксем çук вара. Çак йăнăша кăçал чылай ялсоветсем выставкăра пулма пултараççĕ. Вĕсене палăртса, документсене йĕркеллĕ хатĕрлесе парас ĕçе тимлĕн тытăнни кирлĕ.

Вырăнсенче партипе совет оргăнĕсем выставкăна хатĕрленес ĕçе татăклăнах лайăхлатмалла. Вăл ĕçе вĕсен хăйсен аллине илмелле. Кандидатсем тăратассине вăраха яма юрамасть, çитес вунвуннĕ кун хушшинче вăл ĕçе туса пĕтермелле. Выставка уçăличчен вăхăт нумай юлмарĕ. Кандидатсем çинчен документсене йĕркелес ĕçе вăраха хăварса пыни ялхуçалăх ĕçĕнче малта пыракан стахановецсене выставкăра пулассинчен аякра тăратса хăварма пултарать. Выставкăра пулма тивĕçлĕ çынсене пĕрне те выставкăн участникĕ тумасăр хăвармалла мар.

Ялхуçалăх выставки — колхозлă ялта социализмлă çĕр ĕçне анлăн сарса пымалли хăватлă вăй пулса тăрать. 1941 çулти выставкăна хатĕрленсе, пирĕн кăçал татах та пысăкрах тырпул туса илессишĕн районсем, колхозсем тата бригадăсем хушшинче социализмлă ăмăртăва анлăн сармалла, малта пыракан колхозсен опычĕсене пур колхозсене те куçарассишĕн кĕрешмелле. Уйрăм районсенчи руководительсем çакна хисепе илмеççĕ-ха.

Куславкка районĕнчи «Динамо» колхоз çулсеренех Пётём Союзри ялхуçалăх выставкин участникĕ пулать. Колхоз чăнахах та нумай ĕçсем тăрăхпит те паха примерсем кăтартса пырать. Анчах районри руководительсем çак колхозăн хаклă опытне ытти колхозсене куçарас тĕллĕпте нимех те тумаççĕ. «Динамо» колхозпа юнашар колхозсемех, район хăй те, вăйлă тырпулпăн çителĕклĕ кĕрешмеççĕ, ку ĕçре вĕсем юлса пыраççĕ. Куславкка районĕ кăçал та çуракине начар хатĕрленет.

Çакна çирĕп асра тытни кирлĕ: ялхуçалăх ĕçĕнче малта пыракансен пуçарăвĕ, вĕсен опычĕ колхоз производствин культурине çӳле хăпартма пулăшакан хăватлă вăйсем пулса тăраççĕ. Партипе совет оргăнĕсем енчен çав пуçарăва куллен аталантарса, вăйлатса пыни кирлĕ. Вĕсен малта пыракан колхозсен опычĕсене ытти çĕре куçарас ĕç çине государствăллă, ответлă ĕç çине пăхнă пек пăхмалла. Ĕçре тĕрĕслесе пăхнă опыта кашни колхоза, кашни бригадăна куçармалла.

1941 çулти выставкăна хатĕрленсе пынă май социализмлă ăмăртăва сарни начар ĕçлекен колхозсене малта пыракан колхозсен картне лартма пулăшмалла. Колхозлă ялсенче халĕ производствăллă çĕкленӳ вăйланса пырать. Партин XVIII конференцине хатĕрленнĕ май, колхозсенче, машинно-тракторнăй станцисенче çуракине большевикла хăвăртлăхсемпе хатĕрленсе пырассишĕн, пулас вăйлă тырпулшăн кĕрешес ĕçе вăйлатаççĕ. Çак производствăллă çĕкленӳпе государство умĕнчи парăмсене вăхăтра парса татас, выльăх-чĕрлĕхсене ăшă пӳлĕмсенче тутă тытса усрас ĕçре, колхозсемпе совхозсен тата машинно-тракторнăй станцисене выставкăра пулма тивĕçлĕ тăвассишĕн кĕрешес ĕçре анлăн усă курмалла.

Халăха вĕрентес ĕç работникĕсен Пётём Российăри канашлăвĕ

Январĕн 29-мĕшĕнче халăха вĕрентес ĕç работникĕсен Пётём Российăри канашлăвĕнче РСФСР Наркомпросĕн пуçламĕшпе вăтам шкулсен управленийĕн начальникĕ Парфенова юлташ тунă доклад тăрăх пренисем пынă. Пренисенче Калмык АССР Çутĕç Халăх Комиссарĕ Мостовой юлташ, халăха вĕрентес ĕçĕн Челябинск облаçĕнчи отделĕн заведующийĕ Дудкин юлташ, халăха вĕрентес ĕçĕн Сталинград облаçĕнчи отделĕн заведующийĕ Родионов юлташ, СССР Верховный Совечĕн депутачĕ Мускаври 175-мĕш номерлĕ вăтам шкул директорĕ Леонова юлташ, РСФСР наукăсен тава тивĕçлĕ деятелĕ Чехов юлташ, РСФСР Çутĕç Халăх Комиссарĕн заместителĕ Сергеенков юлташ т. ыттисем те тухса калана.

Халăха вĕрентес ĕçĕн Сталинград облаçĕнчи отделĕн заведующийĕ Родионов юлташ шкулсен паспортне тунин, шкул çурчĕсене инвентаризаци тунин опычĕ çинчен каласа панă. Паспорт пур пулсан, практикăллă чылай ыйтусене татса пама, сăмахран, çĕнĕ шкулсем тума кирлине палăртма, средствăсене тĕрĕс вырнаçтарса тухма т. ытти ĕçсене тума пулать.

Мускаври 175-мĕш номерлĕ вăтам шкул директорĕ Леонова юлташ совет учителĕн ачасене воспитани парас ĕçри рольне хăпартасси çинчен, учителĕн квалификацине ӳстерме кирли çинчен калана.

— Нумай учительсене,—тенĕ Леонова юлташ,—хăйсене кирлĕ пĕлӳлĕхе илме паллă сроксем кăтартса панă, çав учительсем мĕн тунине тĕрĕслес пулать.

Леонова юлташ малалла шкул ачисене вĕренӳре ĕлкĕрсе пымалла тăвас ĕçре комсомол организацийĕсем мĕнле вырăн йышăнса тăни çинчен калана.

РСФСР Çутĕç Халăх Комиссарĕн заместителĕ Сарычева юлташ тухса каласан, Парфенова юлташ юлашки сăмах калана хыççăн, РСФСР Наркомпрос шкулĕсен государство научно-исследовательский институчĕн директорĕ профессор Всесвятский вĕренекенсене практикăллă хăнăхусем парасси çинчен доклад тунă. Старогородск шкулĕнче (Курск облаçĕ) биологине, химине, физикăна, математикăна, черченине вĕрентмелли, программăсен кашни разделнех кирлĕ пек практикăллă занятисем кĕртнĕ. Тăтăшах совхозсемпе колхозсене экскурсисемпе каяççĕ. Ялхуçалăх производствин уйрăм отраслисене вĕренеççĕ.

Юлашкинчен профессор Всесвятский институт вĕренӳ планĕсемпе программисене çĕнĕрен пăхса тухас тĕлĕпте тăвакан ĕçсем çинчен каласа панă (ТАСС).

М. И. Калинин юлташ выступленийĕ

Январĕн 30-мĕшĕнче автономлă республикăсенчи Çутĕç Халăх Комиссарĕсен, халăха вĕрентес ĕçĕн облассемпе крайсенчи отделĕсен заведующийĕсен Пётём Российăри канашлăвĕнче шкулсен государство научно-исследовательский институчĕн профессорĕ Всесвятский тунă доклад тăрăх пренисем пуçланнă. Пренисенче халăха вĕрентес ĕçĕн Рязань облаçĕнчи отделĕн заведующийĕ Вислов юлташ, халăха вĕрентес ĕçĕн Воронеж облаçĕнчи отделĕн заведующийĕ Соколов юлташ, ачасен Шверник ячĕпе тăракан центральный технически станци директорĕн заместителĕ Куличенко юлташ тата ытти сем те тухса калана.

Халăха вĕрентес ĕçĕн Новосибирск облаçĕнчи отделĕн заведующийĕ Яковлев юлташ Сталинскри чи лайăх учигельсенчен пĕрин — Голько юлташăн опычĕ çинчен каласа панă. Голько юлташ нумай уроксене лабораторире ирттерет. Ачасем тĕрлĕ приборсемпе хăйсем тĕллĕн ĕçлеççĕ. Киле парса янă заданисене пурнăçа кĕртсе, шкул ачисем занятисем валли кирлĕ приборсене хăйсем туса хатĕрлеççĕ. Голько юлташ вĕрентсе кăларнă ачасенчен нумайĕшĕ заводсенчи лабораторисенче ăнăçлăн ĕçлеççĕ.

Халăха вĕрентес ĕçĕн Иваново облаçĕнчи отделĕн заведующийĕ Батюшкин юлташ Ивановора, пиравăр хулинче, ачасене вĕсен ашшĕсен профессийĕпе паллаштарни çинчен каласа панă. 49-мĕш номерлĕ шкулта шкул шефĕ—Меланжевой комбинат пулăшнипе кружоксем организацилене. Вăл кружоксене фабрикăсенчи стахановецсем ертсе пыраççĕ.

Канашлура СССР Верховный Совет Президиумĕн Председателĕ М. И. Калинин юлташ тухса калана. Хăйĕн сăмахĕнче Калинин юлташ вĕрентӳпе воспитани парас ĕçри ыйтусем çинче чăрăнса тăнă.

М. И. Калинин юлташ выступленине питех те пысăк тимлĕхпе итленĕ. (ТАСС).

Ялхуçалăхĕнче малта пыракан çамрăк колхозникйĕлтĕрçĕсене кĕтсе илессине организацилесси çинчен

Ялхуçалăхĕнче малта пыракан çамрăксен-слечĕн участникĕсем Шупашкар хулине, Хĕрлĕ площаде, февралĕн 2-мĕшĕнче кăнтăрла иртсен 14 сехетре çитмелле.

Çамрăк колхозник-йĕлтĕрçĕсене кĕтсе илме спорт обществисенчи физкультурниксен колоннисем 13 сехет те 30 минутăра пухăнаççĕ. Колоннăсене йĕркелессишĕн спорт обществисем уйăрнă командирсем ответлă пулса тăраççĕ. Хĕрлĕ площаде пĕрле кайма физкультурниксем пухăнмалли вырăнсене спорт обществисем хăйсем палăртса хураççĕ.

Колоннăсене ертсе пыма ВКП(б) хула комитечĕн çарĕç отделĕн заведующине Г. Алексеев юлташа хушнă.

Слет участникĕсене кĕтсе илнĕ ятпа ирттерекен митинг 14 сехет те 10 минутăра пуçланмалла.

ВКП(б) Обкомĕн, хула комитечĕн, Верховный Совет Президиумĕн членĕсем, Халăх Комиссарĕсем, СССР, РСФСР, ЧАССР Верховный Совечĕн депутачĕсем, хула Совет депутачĕсем, ВЛКСМ Обкомĕпе хула комитечĕн членĕсем трибуна çине хăйсен мандачĕсемпе кĕреççĕ. Ытти çынсене пурне те ятарласа панă пропускăсем тăрăх кĕртеççĕ.

Ялхуçалăхĕнче малта пыракан çамрăк колхозниксен слетне ирттерес тĕллĕпте ĕçленекен республикăри штаб.

ÇУЛ ÇИНЧЕ

Республикăри штаба пĕлтернĕ тăрăх, январĕн 30-мĕшĕнче Елчĕк, Пăрачкав, Шăмăршă, Первомайский районĕсенчи делегатсен командисем Шупашкара килме тухнă.

Шăмăршă районĕн команди çав кунах Комсомольский районри Бикмурзино ялне çитнĕ. Колхоз çамрăкĕсем командăна йĕлтĕрсемпе тухса ăшшăн кĕтсе илнĕ. Апат çисе каннă хыççăн, кино курнă. Унтан колхозри стахановецсемпе тĕл пулса калаçнă. Çавăн пекех, Елчĕк районĕн команди те тухнă кунах Канаш районĕнчи Сиккасси ялне çитнĕ.

Ĕнер ирхине 8 сехетре Тăвай, Хĕрлĕ Чутай, Вăрмар, Йĕпреç, Комсомольский т. ыт. районсенчен те йĕлтĕрçĕсен командисем çул çине тухнă.

Йĕлтĕрçĕсем пурте хаваслă тата хастарлă.

Çуракине ăнăçлăн хатĕрленекен колхозра

Октябрьский районри «Память Ленина» колхозри коммунистсем колхоз производствине аталантарса пырас, колхозниксемпе колхозницăсене пуян та культурăллă пурнăçпа пурăнакан тăвас тĕллĕпте тăрăшса ĕçлеççĕ. Колхоз иртнĕ çулти ялхуçалăх çулне начар мар вĕçлерĕ. Колхозниксем хăйсем тунă ĕçкунĕсем тăрăх тĕштырă, пахча-çимĕçсем тата укçа йышлăн илчĕç.

Пётём Союзри XVIII партконференци ячĕпе пыракан социализмлă ăмăртăва хутшăнсан, колхозра çуракине хатĕрленесси татах та вăйланчĕ. Колхозниксемпе колхозницăсем вăйлă тырпул туса илесси çуракине тĕплĕн хатĕрленсе кĕтсе илнинчен тата ăна кĕске срокра пысăк пахалăхпа ирттернинчен килнине аван пĕлсе тăраççĕ. Çавăнпа халĕ кашни бригада хĕрсе çуракине хатĕрленет.

Колхоз 302 гектар çинче юр тытнă. Çуракинче акма çителĕклĕ таран сортлă вăрлăхсем хатĕрленĕ, вĕсене тасатнă. Ялхуçалăх машинисене юсаса пĕтернĕ. Бригадăсем удобренисем хатĕрлессишĕн тăрăшса ĕçлеççĕ. 120 центнер минерăлла удобрени кӳрсе килнĕ, уя икĕ пин лав тислĕк кăларнă.

Çураки ăнăçлăхĕ лаша кӳлмелли хатĕрсем çителĕклĕ тата юсавлă пулнинчен те килет. Çавна шута илсе колхозра транспорт хуçалăхне йĕркеленĕ.

Декабрь уйăхĕнчен агрокружок ĕçлеме тытăннă. Çав кружокра 33 çын вĕренет. Занятисене колхозри агроном Ф. Павлов юлташ ĕрнере икĕ хутчен иртерет.

Колхозрах хата-лаборатори организацилене. Ун валли инвентарьсемпе оборудованисем чылай туяннă.

П. Племянников.

Йĕлтĕрçĕсен кросне хатĕрленсе çитрĕç

Шăхасанти вăтам шкулта йĕлтĕрçĕсен кросне тĕплĕн хатĕрленсе çитнипе кĕтсе илеççĕ. Унта кроса 20 команда хутшăннă. Ку командăсем кроса хатĕрленсе пынă май ăмăртусенче тага тренировкăсенче пулчĕç.

Тренировкăсенче хăшпĕр комсомолецсем лайăх тĕслĕхсем кăтартрĕç. В. Михайлов, Н. Никольский юлташсем 10 километрлă дистанцине 45 минутăра чупса тухрĕç. Вĕсем йĕлтĕрçĕсен кросĕнче малти вырăна тухассишĕн кĕрешеççĕ.

В. МИХАЙЛОВ.

* * *

ÇĔРПУ. Педучилищере вĕренекенсем те йĕлтĕрçĕсен кросне хатĕрленсе çитрĕç. Кроса хутшăннисенчен ГТО значокĕн хĕллехи нормисене 176 çын панă.

П. ПЕТРОВ.

СССР ВЕРХОВНЫЙ СОВЕТ ПРЕЗИДИУМĔН УКАЗĔ

СССР Шалти Ĕçсен Халăх Комиссарне Л. П. Берия юлташа Государство Хăрушсăрлăхĕн Генеральнăй Комиссарĕн званине парасси çинчен

СССР Шалти Ĕçсен Халăх Комиссарне Лаврентий Павлович Берия юлташа Государство Хăрушсăрлăхĕн Генеральнăй Комиссарĕн званине парас.

СССР Верховный Совет Президиумĕн Председателĕ М. КАЛИНИН.
СССР Верховный Совет Президиумĕн Секретарĕ А. ГОРКИН.

Мускав, Кремль. 1941 çулти январĕн 30-мĕш.

КОММЮНИКЕ

Советлă Социализмлă Республикăсен Союзĕпе Германи хушшинчи чикĕри правăллă отношенисем çинчен тунă договора ратификацилени тата ратификациллĕ грамотăсене улăштарса илни çинчен

1941 çулти январĕн 30-мĕшĕнче Москавра СССР Халăх Комиссарĕсен Совечĕн Председателĕ тата Ютçĕршыв Ĕçĕсен Халăх Комиссарĕ В. М. Молотов тата Германи Посолĕ граф фондер Шуленбург чикĕри правăллă отношенисем çинчен 1940 çулти августăн 31-мĕшĕнче Берлинра тунă договора тата ăна тивекен Протоколсемпе ытти документсене ратификацилени çинчен калакан грамотăсене улăштарса илнĕ.

Чикĕри правăллă отношенисем çинчен тунă Договора, ССР Союзĕпе Германи хушшинче туслăх тата чикĕ çинчен 1939 çулти сентябрĕн 28-мĕшĕнче тунă Договор çинче çирĕпленсе тăракан Договора, ССР Союзĕн Правительствипе Германи Правительстви 1940 çулти декабрĕн 5-мĕшĕнче ратификациленĕ, çапла вара вăл договор çав кунах вăй илнĕ.

СОВЕТ СОЮЗĔ ТĂРĂХ

Вырăнти промышленноçăн çĕнĕ предприятийĕсем

1941 çулта Коми АСС Республикинче çĕнĕрен 224 предприяти тăваççĕ. Кăçалхи çул республикăри вырăнти промышленноçăн 12 миллион тенкĕлĕх товар туса кăлармалла.

Апат-çимĕç промышленноçĕ чылай аталаналанать. Çитерсе самăртма 2.000 сысна тăратаççĕ. Ухутара тытса 500 тонна кайăк-кĕшĕк какайĕ хатĕрлеме, вăрмансенче 700 тонна çырла, 500 тонна кăмпа нухма палăртнă. Юханшывсемпе кӳлĕсенче 2.000 тонна пулă тытма шутлаççĕ.

Молдавин çĕнĕ районĕсенче

КИШИНЕВ. Молдавин кăнтăр пайĕсенче çуркунне умĕнхи кунсем пуçланнă. Бендеры уездĕнче улма-çырла сачĕсем 6.574 гектар çĕр йышăнса тăраççĕ. Вĕсене халĕ кирлĕ пек тирпейлесе йĕркелеççĕ.

Кăçалхи çуркунне Бессарабири тулăх çĕрсем çинче пирвайхи МТС-сем, нумаях пулмасть организацилене 100 ытла колхоз ĕçлеме пуçлаççĕ. 7 шкулта 832 хресчене—нумаях та пулмасть чухăнсемпе батраксем пулнă, пуçласа трактор курнă çынсене трактор ĕçне вĕрентеççĕ. Шоферсене, токарьсене, слесарьсене вĕрентсе хатĕрлеççĕ.

Январĕн 30-мĕш. (ТАСС).

Хут кăларассине ӳстернĕ

КРАСНОКАМСК (Молотов облаçĕ). Камскри комбинатăн хут фабрикин коллективĕ, Пётём Союзри XVIII партконференцине тивĕçлипе кĕтсе илес тĕллĕпте ăмăртса ĕçлесе, кунран кунах планран иртерсе вуншар тонна хут туса кăларать.

Коммунистсем Рогачев, Коновалов, Яковлев январьте хут кăларакан машинăн хăвăртлăхне ӳстернĕ, çакă вăл сменăра хут туса кăларассине 5—6 тонна чухлĕ ӳстернĕ. Рогачев, Коновалов тата Яковлев юлташсем заданине ытлашшипех тултарнипе пĕрремĕш сортлă хут кăларассине 92 процента çитернĕ.

Киргиз ССР 15 çул тултарнă тĕле. УКЕРЧЕК ÇИНЧЕ: «Тарапкар» ялхуçалăх артелĕнчи колхозниксем (Иссык-Куль облаçĕнчи Тюп районĕ) район центрне кино курма каяççĕ. А. Бахвалов фото-ӳкерчĕкĕ (ТАСС).

Советлă Эстонири физкультурăпа спорт

ТАЛЛИН, Хуласенче ирĕклĕ спорт обществисем — «Динамо», «Локомотив», «Спартак» обществисем т. ыт. те организацилеççĕ. Учебнăй заведенисемпе шкулсенче пуринче те спорт коллективĕсем пулаççĕ.

Кăçалхи çул физкультурăпа спорт ĕçне вăйлатма икĕ миллион тенкĕ уйăрнă. Буржуаллă Эстони бюджетĕнче расходсен çакăн пек графи пачах та пулман

Ленинград облаçĕн çĕнĕ районĕсенчи вырăнти промышленность

ТЕРИОКИ Ленинград облаçĕн Карельский перешеекри çĕнĕ районĕсенче вырăнти промышленность хăвăрт аталанса ӳссе пырать. Каннельярви районĕнче промкомбинат пулать. Сĕтел-пукан фабрикипе обоз мастерскойĕ тăваççĕ. Икĕ торфозавода çĕнĕрен юсаса ĕçе яраççĕ. Часах çĕвĕ, трикотаж тата гранитоль фабрикисем ĕçлеме пуçлаççĕ. Териокири çăкăр заводне пысăклатаççĕ. (ТАСС).

Рационализаторла сĕнӳсем

ЧИМКЕНТ. Калинин ячĕпе тăракан заводра изобретательствăн обществăллă смотрне ирттернĕ. Смотра ирттернĕ вăхăтра Пётём Союзри XVIII партконференци ячĕпе рационализаторла сĕнӳсем 76 сĕнӳ панă.

Партактив çар ĕçне вĕренет

МАГНИТОГОРСК. Магнитогорскра парти, комсомол тата совет ĕçĕнчи ертсе пыракан 400 работник тăтăшах çар ĕçне вĕренсе пыраççĕ.

Çар ĕçне вĕренмелли программăна 100 сехетлĕх шутласа тунă. Партактив Хĕрлĕ Çарти политикăллă ĕçпе паллашать, топографине, перес ĕçе, стройпа тактика ĕçне вĕренет.

Йĕлтĕр спорчĕ çине уйрăмăнах тимлĕн пăхаççĕ. Канмалли кунсенче тикĕс мар вырăнсем тăрăх йĕлтĕрлĕ походсем туса ирттереççĕ.

Орденлă колхоз 20 çул тултарнă

БАРНАУЛ. Шипуновский районри Молотов ячĕпе тăракан колхоз-орденоносец хăй 20 çул тултарнине уявлать. Ана виççĕмĕш хут ĕнтĕ Пётём Союзри ялхуçалăх выставкине яма кандидата тăратнă. Колхоз председателĕ пулса виççĕмĕш çул ĕнтĕ СССР Верховный Совечĕн депутачĕ Ф. М. Гринько юлташ ĕçлет.

Колхоз тĕштырăпа технически культурăсем акса тăвать, ĕнесем, сыснасем, сурăхсем, лашасем, чăх-чĕп, хурт-хăмăр ĕрчетет. Вăл Алтайра сад лартса ӳстерес ĕçĕн пионерĕ пулса тăрать. Хуçалăхăн тĕрлĕ отраслисем çулталăкра пĕр миллион тенкĕ ытла доход параççĕ. Ялта электростанци, сасăлă кинотеатр, кашни пӳртрех радио пур.

В. И. Ленин памятникĕсем

ТЕЛАВИ (Грузин ССР). В. И. Ленин вилнĕренпе 17 çул тултарнă кун районра Владимир Ильичăн çĕнĕ памятникĕсене—8 памятник—уçнă. Саниорти колхозниксем ĕççыннисен çулпуçĕн памятникне ялсовет садĕнче лартнă. Ленин памятникĕсене Цинандальски тата Напареульски совхозсен паркĕсенче, Телавири пурçăн фабрикин садĕнче тата ытти вырăнсенче те лартнă.

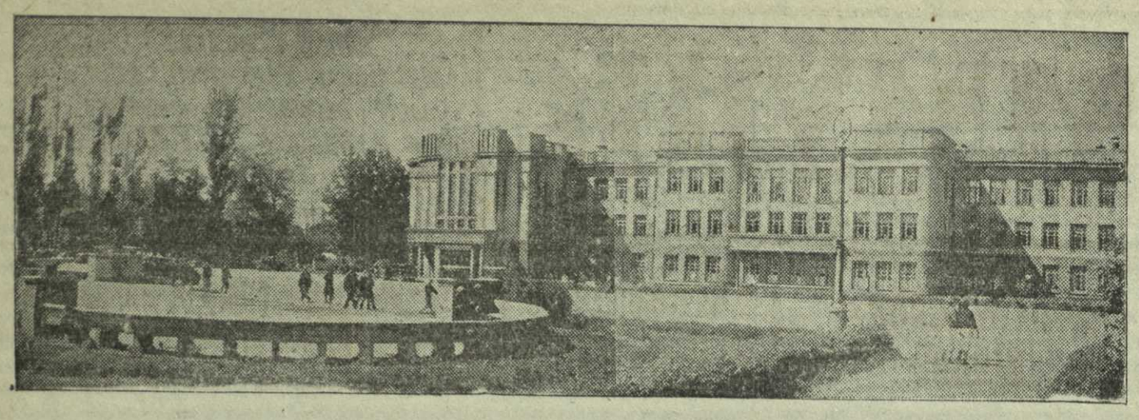

УКЕРЧЕК ÇИНЧЕ: Киргиз СС Рес публикин столицинчи — Фрунзе хулинчи Хĕрлĕ площадь тата Правительство çурчĕ. Бахвалов фото-ӳкерчĕкĕ (ТАСС).

А. ВАГОВ
Киргизири Коммунистсен (большевиксен) Партийĕн Центральный Комитет секретарĕ

ТЕЛЕЙЛĔ ÇĔРШЫВĂН ТЕЛЕЙЛĔ ХАЛĂХĔ

(Киргиз ССР 15 çул тултарнă тĕле)

Телейлĕ киргиз халăхĕ, Киргизири пĕтĕм ĕççыннисем хăйсен республикин 15 çул тултарнине паллă тăваççĕ. Ленин—Сталин партийĕн ялавĕ айĕнче Киргизири ĕççыннисем, аслă вырăс халăхĕ пулăшнипе, Советсен влаçне туса хучĕç, граждан вăрçин çулĕсенче совет влаçне тăшмансем тапăннинчен сыхласа хăварчĕç. Çав ялав айĕнче пырса Киргизири ĕççыннисем чечекленекен республика туса хучĕç, социализмла промышленность турĕç, ялхуçалăхне социализмла урăхлатса çĕнетрĕç, чăхăнлăха пĕтерсе хучĕç, формипе нациллĕ, содержанийĕпе социализмла культурăна халиччен пулманла çулăçĕклерĕç.

Социализмлă Киргизия тунă çитĕнӳсем вĕсем—ленинла-сталинла наци политикин триумфĕ, пролетариллĕ интернационализм çĕнтерни, марксистла-ленинла вĕрентĕвĕн пурне те çĕнтерекен вăйĕн мухтавĕ пулса тăраççĕ.

Çине тăрса тимлĕн, тăтăшах кĕрешнине тата ĕçленине пула киргиз халăхĕ, ĕççыннисен аслăран та аслă çулпуçĕсем—Ленинпа тата Сталинпа пĕрле коммунистла парти ертсе пынипе, ССР Союзĕнчи мĕнпур халăхсемпе туслăн ĕçлесе пырса, хăйсен çĕршывĕн сăн-питне палламалла марах улăштарчĕç.

Киргиз халăхĕн нумай ĕмĕрсем хушши пыракан историйĕ пуян та илемлĕ. Вăл истори сĕм аваллăхранах пуçланса каять. Пирĕн ăра пуçланичченех киргизсем хăйсене тĕллĕн уйрăм государство пулса пурăннă. Никама пăхăнмасăр ирĕклĕн пурăнассишĕн кĕрешсе, ютçĕрсенчен килнĕ захватчиксене хирĕç татти-сыпписĕр пынă вăрçасен вут-хĕмĕнче ирĕклĕхе юратакан, хăюллă та паттăр киргиз халăхĕ туптанса тухнă.

Патша колонизаторĕсем вăл халăха чухăна тăратса тата юхăнтарса хăварнă. Киргизсене тырă пулман çеçенхирсене, чуллă сăрт хĕррисене, сăртсем сине хăваласа янă. Ĕççыннисем икĕ хутлă пусмăр айĕнче асапланнă. Вырăс капиталисчĕсем, чиновникĕсем, кулакĕсем, вырăнти байсемпе манапсем пурте пĕр шухăшлă пулса, киргиз ĕççыннийĕсене хаярăран эксплоатациленĕ.

Ĕççыннисем патша самодержавийĕн колонизаторла политикине кураймасăр тарăхса çĕкленсе тăнă. 1916 çулта восстани пуçласа янă киргизсене патша правительстви тискеррĕн путарса лартнă. Киргиз халăхĕн шучĕ пысăккăн чакнă. Юрлă перевалсем урлă каçса вунщар пин çынсем Китая тарнă.

Октябрьти Социализмлă Аслă революци киргиз халăхне ĕмĕрсем хушши пынă нушалăхпа пусмăрлăхран çăлса кăларчĕ.

Халĕ ĕнтĕ хĕвеллĕ Киргизин картти çине пăхăр-ха!

Сăртсенче, айлăмсенче, сăрт сĕвекĕсенче, çуллĕ сăртлă платосенче юмахри пек пуян минералогиллĕ коллекци пур. Республикăри çĕр айĕнче аслă ученăй Менделеев кăтартса панă элементсенчен пурне те пекех тупма пулать. Сутçанталăк çĕркăмрăк, нефть, шурă тăхлан, цинк, илттăн, кĕмĕл, сурьма, ртуть, мышьяк, кӳкĕрт, молибден, вольфрам, радий тата ытти усăллă япаласене республикăн анлă территорийĕ тăрăх сапаласа тухнă.

Патша правительстви Киргизи çине Россинăн чĕртавар хушмалчи çине пăхнă пек пăхнă, кунта промышленность тăвассишĕн пачах тăрăшман. Нимĕнле механизацисĕр кустарлă темиçе предприятире алă вăйĕпе ĕçлесе пурăннă, ĕçĕ каторгăри пек йывăр пулнă,—совет влаçĕн аллине патша колонизаторĕсенчен çаксем çеç куçнă пулнă.

Ĕлĕк çурма-пушхирлĕ край пулнă çĕршыва большевиксем чĕрĕ пурнăç вĕрсе кĕртрĕç. Сталинла пятилеткăсен çулĕсенче Киргизири айлăмсемпе сăртсем çинче индустри стройкисем çутăлса ялкăшма пуçларĕç. Киргизия Вăтам Азине топливо тăратакан тĕп база пулса тăчĕ. Кызыл-Кия, Сулюкта, Таш-Кумыр т .ыт. кăмрăк рудникĕсем çĕршыв валли çулсеренех çĕршер пин тонна çĕркăмрăк параççĕ. Нефть, цветной тата сайра тĕл пулакан металсем енчен пуян вырăнсемпе ĕçлесе усă кураççĕ. Республикăра çĕркăмрăк тата апат-çимĕç промышленноçĕ уйрăмах ăнăçлăн аталаннă. Юлашки çулсенче сталинла пятилеткăсене пурнăçа кĕртнине пула советăн малта пыракан техникипе хĕçпăшаллантарнă шултра предприятисем чылай туса лартнă. Ошра пурçăн фабрики, аш-какай комбиначĕ, арман комбиначĕ, ремонтно-механически завод, сахăр тата çĕрмăк тасатакан заводсем, табак фабрики.

Промышленность туса кăларакан пĕлĕм продукци хисепĕ 1913 çултипе танлаштарсан 160 хут ӳсрĕ. Халăх хуçалăхĕнче промышленность тӳпи иртнĕ çулта 50 процент ытла пулнă.

Вунпиллĕк çул хушшинче ялхуçалăхĕнче калама çук пысăк улшăнусем пулса иртрĕç. Киргизия пысăк тухăçлă сахăр кăшманĕ, çĕрмăк, тĕшши туса илекен çĕршыв, вырăс-чĕрлĕх ĕрчетес ĕçе вăйлатса янă край пулса тăчĕ.

Республикăри пĕтĕм акакан çĕр лапăкĕн 99,9 процентне колхозсемпе совхозсем ĕçлесе тăраççĕ. Колхозсем 190 пин хуçалăха ытла пĕрлештерсе тăраççĕ. Киргизири совхозсем Совет Союзĕнчи совхозсен малти ретне тухрĕç.

Киргизири ялхуçалăхĕ малта пыракан техникăпа хĕçпăшалланнă. Республикăн социализмлă уйхирĕсенче 5000 ытла тракторсем, 1000 ытла комбайнсем, калама çук нумай автомобильсем, молотилкăсем, сеялкăсем, триерсем тата ытти сложнăй машинăсем ĕçлеççĕ. Ялхуçалăх производствин тĕп процесĕсене механизациленĕ.

Киргизири колхозсем тĕнчере чи пысăк тухăçлă сахăр кăшманĕ туса илеççĕ; 1940 çулта гектар пуçне вăтам шутпа 430 центнер сахăр кăшманĕ туса илнĕ.

Çĕрмăк уйхирĕсенчи стахановецсем халиччен курман пысăк тухăç илеççĕ. Киргизири хлопководсем — Сали Алимов, Сабиткул Мамарасулов, Инохан Исмаилова, Алля Анаров ертсе пыракан звеносем гектартан 100-шер центнер е унтан та ытларах çĕрмăк пуçтараççĕ.

Республикăра социализмлă вырăхчĕрлĕх ĕрчетес ĕç ăнăçлăн аталанса пырать. Вырăх-чĕрлĕх ĕрчетес ĕçĕн хăвăртлăхĕсем тĕлĕшпе Киргиз ССР Совет Союзĕнче малти вырăнсенчен пĕрне йышăнса тăрать: СССР Наркомземĕ Киргизине куçса çӳрекен Хĕрлĕ ялав панă.

ССР Союзăн Совнаркомĕпе ЦК ВКП(б) «Колхозсенче обществăллă вырăх-чĕрлĕх ĕрчетес ĕçе вăйлатмалли мероприятисем çинчен» йышăннă постановлени республикăра вырăх-чĕрлĕх ĕрчетес ĕçре калама çук пысăк вырăн йышăнса тăчĕ. Халĕ ĕнтĕ кашни колхозрах пĕрререн кая мар вырăх-чĕрлĕх ĕрчетекен таварлă ферма пур. 1939—1940 çулсенче кăна çĕнĕрен 3400 ферма организациленĕ. Вырăхсен хăратлăхĕ татти-сыпписĕр лайăхланса пырать. Сăмахран, юлашки пиллĕк çул хушшинче çинçе çăмлă сурăхсемпе мегиссен хисепĕ 122.335 пуçран 766.968 пуçа çитрĕ.

Колхозниксен ырă пурнăçĕ калама çук пысăккăн ӳссе карĕ. Ултă çул хушшинче колхозсен пĕтĕм дохочĕ вунă хута яхăнах ӳсрĕ. Республикăра миллионер-колхозсем 80 колхоз ытла шутланаççĕ. Нумайĕш колхозсенче стахановецсен семьисем çулталăкне 20—25 пин тенкĕ тупăш илеççĕ.

Колхозсенче стахановла движени анлăн сарăлса пырать.

Колхозниксен творчествăллă пуçарăхĕ иксĕлми çăлкуç пек тапса тăрать. Республикăра шывăн, çĕнĕ çĕрсемпе усă курма пуçлассишĕн, гектартан 50—100 центнер çĕрмăк тата 500 — 700—1000 центнер сахăр кăшманĕ туса илессишĕн халăх движенийĕ сарăлса кайнă.

Киргиз халăхĕн формипе нациллĕ, содержанийĕпе социализмлă культури чечекленсе карĕ. Ĕççыннисен йышлăран та йышлă массисем вĕренсе образовани илме пултараççĕ. Пуçламăш гата туллимар вăтам шкулсенче 328.695 ача вĕренет—çак вăл революцинченхинпе танлаштарсан 46 хут ытларах пулать. Аслă вĕренӳ заведенийĕсем 6 техникумсем 34 тунă. Халăхăн 70 процентчĕ ытла хутла пĕлет. Киргиз халăхĕн революциччен хăйĕн сырулăхĕ пулман пулсан, халĕ вăл хăйĕн большевикла пичетне туса хучĕ. Республикăра 63 хаçат, 5 журнал тухса тăраççĕ.

Социализм акынсен, сказительсен нумай ĕмĕрсем хушши аталанса пынă искусствине пĕтĕм илемлĕхĕпе тепĕр хут чĕртсе тăратрĕ. Киргизсен опери не, балетне тунă. 1939 çулта Мускаври декада вăхăтĕнче демонстрацилесе панă Киргизи искусствине пысăккăн хакларĕç. Совет правительстви республикăн 71 артистне орденсемпе тата медальсемпе наградăларĕ.

Кадрсене воспитани парса ӳстерес тĕлĕшпе пысăк ĕç туса ирттернĕ, нациллĕ интеллигенци ӳссе çитĕнчĕ. Халăхăн шанчăклă ывăлĕсемпе хĕрĕсем политикăллă ĕçе, государство ĕçне хутшăнаççĕ. Шахтер пулнă Кулатов—халĕ Киргиз ССР Совнаркомĕн председателĕ. Колхоз председателĕ пулнă Толубаев—халĕ Киргиз ССР Верховный Совет Президиумĕн председателĕ. Совхозсен Халăх Комиссарĕ Сеитов çумалх та пулмасть зоотехник пулса ĕçленĕ. СССР Верховный Совечĕн депутатне Кайназарова, СССР Халăх артистне Малдыбаева т. ыт. пурте пĕлеççĕ.

Партин Центральный Комитечĕ, Сталин юлташ хăй ертсе пынипе Киргизи большевикĕсем кĕрешӳпе çĕнтерӳсен пысăк çулне утса тухрĕç. Киргизири парторганизацисем халăх тăшманĕсене кирĕç—троцкистсене, бухаринецсене ĕрлĕ йышши контрреволюциллĕ буржуалла националистсене хирĕç татăклăн кĕрешсе пычĕç. Социализмăн тăшманĕсене тăрă шыв çине кăларса çĕмĕрсе тăкнă. Халăх тăшманĕсене хирĕç кĕрешсе, социализм строительствишĕн кĕрешсе Киргизири коммунистла парти ӳссе пиçĕхрĕ. Киргизири большевиксен вунсакăр пин çынлă отрячĕ парти çулийĕрĕнчен кирек мĕнле те пулин пăрăнакансене хирĕç малашне те татăклăн кĕрешсе пырĕ, республикăмне ВКП(б) Центральный Комитечĕ, Сталин юлташ партнă задачăсене пурнăçа кĕртессишĕн ывăнма пĕлмесĕр ĕçлĕ.

Социализмлă Киргизин çитĕнĕвĕсем калама çук пысăк, анчах малашлăхсем тата та пысăкрах.

ВКП(б) XVIII съезчĕн историллĕ решенийĕсем, Сталин юлташăн генийллĕ доклачĕ партире тăракан тата партире тăман большевиксем умне, Киргиз ССР Республикинчи мĕнпур ĕççыннисем умне экономикăна, культурăна малалла ĕклентерес малашлăхсем уçса пачĕç.

ССР Союзĕн Совнаркомĕпе ЦК ВКП(б) «Киргиз СС Республикинче ялхуçалăхне тата уйрăмăнах техникăллă культурăсене малалла вăйлатса пырас тĕлĕшле тумалли мерăсем çинчен» 1940 çулти сентябрĕн 6-мĕшĕнче йышăннă постановление киргиз халăхĕ уйрăмăнах пысăк хаваслăхпа кĕтсе илчĕ. Çак постановлени вăл социализмлă Киргизине малалла чечеклентерсе пырассишĕн партипе правительство, аслă Сталин ывăнма пĕлмесĕр тăрăшнине кăтартса парать.

Тăватă çул хушшинче ирригациллĕ хăваталă сооруженисем тумалла, çав сооруженисем халиччен акăнмасăр пыртнă 175 пин гектар çĕре шăварса тăма май параççĕ. Çав çĕрсемпе усă курма пуçлани сахăр кăшманĕ лартса тăвассине икĕ хут çурă ытла ӳстерет, çĕрмăк, табак, çĕрулми лартмалли çĕр лаптăкне, садсен, виноградниксен площадĕсене чылай аслăлатать. Ирригаци ĕçĕ валли, пысăк Чуйски каналпа Орто-Токойски водохранилище строительстви валли тухакан расходсемсĕр пуçне, татах 170 миллион тенкĕ уйăрса параççĕ.

Малашне сахăр завочĕсем 4 завод, механически, цемент, спирт, çавăн пекех тата çĕрмăк тасатакан т. ыт. предприятисем тумалла. Промышленноçăн çĕнĕ строительстви валли, Союза пăхăнса тăракан предприятисемсĕр пуçне, 270 миллион тенкĕ уйăрса параççĕ. Центральнăй Тянь-Шаньри калама çук пуян Иссык-Куль котловани патне Кант—Рыбачье чугунçулĕ пырать, 150 километр тăршшĕ тăсăлакан çав чугунçул Боомски ущельи витĕр тухать. Тырпул ăнса пулакан Сузамыр айлăмĕ урлă Фрунзе—Джалал—Абат шоссе çулне хывма хатĕрленеççĕ.

Умра йывăр та ответлă задачăсем тăраççĕ. Киргизири большевиксем, киргиз халăхĕ тунă çитĕнӳсемпе лăпланса лармаççĕ. Вĕсем Сталин юлташ «пĕтĕм халăха мобилизациллĕ хатĕрлĕхре тытса тăмалла...» тесе кăтартса панисене çирĕппĕн асра тытаççĕ. Кучухнехи пĕтĕм тĕнчери обстановка кирек-мĕнле кĕтмен ĕçсем кăларса тăратма пултарать. Çакна асра тытса, Киргизири ĕççыннисем республикăна малалла чечеклентерсе пырас тĕлĕшпе, ССР Союзĕн хуçалăхпа çар хăватне татти-сыпписĕр тĕреклетсе пырас тĕлĕшпе икĕ хут вăй кăларса тăрăшаççĕ тата ĕçлеççĕ.

Советлă патриотизм туйăмĕпе хавхаланса çĕкленнĕ Киргизири ĕççыннисем, Пĕтĕм Союзри XVIII партконференци ячĕпе социализмлă ăмăртăва анлăн сарса, СССР Верховный Совечĕн Президиумĕ 1940 çулти июнĕн 26-мĕшĕнче тата июлĕн 10-мĕшĕнче кăларнă Указсене пурнăçа кĕртсе пырса, ĕç дисциплинине çирĕплетессишĕн тата пысăк пахалăхлă продукцишĕн, хуçалăхлă плансене тултарассишĕн тата ирттерсе тултарассишĕн кĕрешеççĕ.

Çĕнĕрен чĕрĕлсе тăнă киргиз халăхĕ хăйĕн ашшĕне, учительне, тусне, коммунизмăн ăслă çулпуçне Сталин юлташа пысăккăн тата вĕçĕмсĕр юратать. Сталинла ирĕк-кăмăл ĕнтĕ киргиз халăхне çĕнĕрен чĕртсе тăратрĕ, Киргизстан сăн-питне çĕнетсе улăштарчĕ. Аслă Сталина юратнине Киргизири ĕççыннисем социализмлă тăван çĕршыв чапĕшĕн геройла ĕçсем туса палăртса параççĕ.

Партин Сталинла Центральный Комитечĕ тавра, халăхсен çулпуçĕ Сталин юлташ тавра таччăн пĕтĕçнĕ киргиз халăхĕ коммунизмăн çĕнĕ çĕнтерĕвĕсем патне пырать.

ПАРТИ ПУРНĂÇĔ

ВКП(б) райкомĕн куçĕ умĕнче

Çĕн Кавал ялĕ район центрĕнчен икĕ километрта ларать. Унта ялсовет исполкомĕ, колхоз, пуçламăш шкул, лавкка тата обществăллă организацисем пур. Анчах ку ял ытти ялсенчен пĕр уйрăмлăхпа палăрса тăрать. Ялти колхозниксем хушшинче кунта районри учрежденисенче ĕçлекенсем нисташ тенчен те ытларах. Государство банкĕн районри отделенин управляющийĕ, халăх судьи, бухгалтер, счетовод, инспектор тата ытти нумай тĕрлĕ профессипе ĕçлекенсене тĕл пулатăн. Вĕсем, пурте тенĕ пекех, ĕç хыççăн ялта тавăрнаççĕ. Çапла ĕнтĕ Çĕн Кавалта культурăллă вăй тата актив та нумай.

Халĕ районра—суйлав кампанин хĕрӳллĕ тапхăрĕ. СССР Верховный Советĕн Национальноçсен Советне депутат суйлас тĕлĕшпе ĕçлекен суйлав комиссисем тата ĕççынни депутачĕсен вырăнти Совечĕсене уйрăм округсем тăрăх депутатсем суйлас тĕлĕшпе ĕçлесен комиссисем ĕçе тытăнчĕç. Районри малта пыракан «Арабось» колхоз колхозникĕсем Национальноçсен Советне депутата суйлама С. Е. Белолипецкий юлташа кандидата тăратнă. «Арабось» колхоз колхозникĕсен сĕнĕвне пур колхозсенче те ырлаççĕ. Колхозниксем, рабочисемпе служащисем суйлав кунне çĕнĕ çитĕнӳсемпе кĕтсе илме кĕрешĕве тухаççĕ. Партипе комсомол организацисен, агитаторсен, интеллигенцин халĕ ĕнтĕ коммунистсемпе беспартийнăйсен блокĕн кандидачĕсемшĕн агитацилессине колхозсем, предприятисем, учрежденисем умĕнчи задачăсемпе сыхăнтарса пырса, массăсене ухăçлăн ĕçлеме мобилизацилесе пыналла.

Мĕнле ĕçлеççĕ-ха çĕнкавалсем? Чăн та, кунта суйлав Положенийĕ тăрăх гумалли ĕçсем тĕлĕшпе каях юлмаççĕ. Округри суйлав комиссисене вăхăтра çирĕплетнĕ. Суйлавçăсен списокĕсене те тунă. Анчах агитаци ĕçне ку таранччен те йĕркеллĕ организацилемен. Ялта агитколлектив пур, унта 15 агитатор шутланать. Вĕсенчен чылайĕшĕсем суйлав кампанине хутшăнман-ха.

— Паян вăхăт пулсан каятăп,—тесе пĕлтерет М. Елизаров январĕн 24-мĕшĕнче.

Агитколлективри ытти агитаторсем те хăйсен ĕçĕпе мухтанма пултарайманнăçĕ. М. Михайлов суйлавçăсем патĕнче пĕрре çеç пулнă. М. Чернов, В. Михайлов, С. Артемьев тата ытти юлташсем те суйлавçăсемпе куллен сыхăнса тăманнăçĕ. Пĕр агитатор та колхозниксене хаçат-журналсем вуласа парас тĕлĕшпе куллен ĕçлемен.

Агитаторсем сӳрĕк ĕçлени вĕсене куллен ертсе, пулăшса пыманнинчен килет. Нумай вăхăт хушши ĕнтĕ агитколлективăн руководителĕ çук. Ун çинчен ВКП(б) райкомĕнче те пĕлеççĕ. Анчах ним те шарламаççĕ-ха. Çапла агитаторсене хăйсем тĕллĕн ĕçлеме лекет. Çавăнпа ĕçлес текен ĕçлет, ĕçлемесен—ĕçлемест.

Колхозниксем хушшинче агитацилле-массăллă ĕçе начар туса пыни пĕтĕм колхоз пурнăçĕнче те хытă сисĕнет. Колхозра суракине хатĕрленесси сӳрĕк пырать. Юр тытман, вăрлăхсене сортласа пĕтермен, удобренисем кӳрсе килмен. Выльăх-чĕрлĕх фермисем валли выльăхсем туянса çитмен. Сысна ферминче 120 пуç пулмалла, халĕ 54 пуç çеç т. ыт. те. Начар пăхнă пирки кĕле кĕнĕренпе кăна 4 чăх вилнĕ, шăна кайнă чăхсене 5 пуснă. 1940 çулта кĕркунне икĕ кĕсре хăм пăрахнă. Колхоз государствăна сӳс, клевер вăрри парса татман.

Чылай вăхăт ĕнтĕ колхозри икĕ бригадăра бригадирсем çук. Çавăн пирки вăл бригадăсенче дисциплина япăхнă. Дисциплина тĕлĕшпе илсен ытти бригадăсенче те ĕçсем лайăхах мар. Вăл çакăнтан та аван курăнать. 1940 çулта колхозри 31 хуçалăхра ĕçкунĕсен минимумне тултарманнисем пулнă. Колхозăн счетовод çук, учет ĕçĕ те япăх.

Çаксем вĕсем район центрĕнчен икĕ километрти ялта пулса пыраççĕ. Куяла районри работниксем те сахал мар киле-киле каяççĕ. Анчах районри партипе совет организацисем вăл колхозри çитменлĕхсем çине, темшĕн, килĕшӳллĕн пăхаççĕ.

М. ТИТОВ.
Вăрмар. **(Хамăр корр.).**

ВКП(б) райком бюровĕнче пуçламăш парторганизаци отчетне итленĕ

ВКП(б) Сĕнтĕр райкомĕ çак кунсенче Кашмашри парторганизаци тĕне хирĕç кĕрешес ĕçе мĕнле ертсе пыни çинчен отчет итлерĕ.

Райком бюровĕ парторганизаци тĕне хирĕç кĕрешес тĕлĕшпе çителĕксĕр ертсе пынине палăртрĕ. Колхозсенче СВБ ячейкисем организацилемен. Колхозсенче тĕне хирĕçле докладсемпе калаçусене тĕн праçникĕсенче анчах туса ирттереççĕ.

Райком бюровĕ пуçламăш парторганизацине тĕне хирĕçле ĕçе вăйлатма хушса хăварчĕ.

Г. Данилов.

Пурçăн хурчĕсен тупăшĕ

ОКТЯБРЬСКОЕ. Кивĕ Акчурири «Ленин çулĕпе» колхоз икĕ çул ĕнтĕ пурçăн хурчĕ ĕрчетсе пурçăн туса илчĕ. Кăçал пĕр килограмм çăмартаран 110 килограмм кокон пуçтарнă. Ку коконсене государствăна сутса 2316 тенкĕ тупăш илнĕ. Кокон татах та ытларах пулмалла пулнă, анчах хуртсем валли уйрăм çурт пулман. Халĕ колхоз пурçăн хурчĕсем валли уйрăм çурт туса, çитес çул татах та ытларах тупăш илессишĕн кĕрешет.

М. ОРЛОВ.

Темиçе учрежденисенчи коммунистсене пĕрлештерсе тăракан парторганизацисем пирки

— Тăватă уйăх çитет ĕнтĕ коммунистсен пухăвĕ пулнăранпа, — пĕлтерчĕ пире ВКП(б) членĕ А. Н. Бибарцев юлташ. — Ун çинчен эпĕ райком бюровĕнче те каларăм. Вăл та шарламасть-ха.

Бибарцев юлташ Канашри выльăхчĕрлĕх хатĕрлекен конторăри пуçламăш парторганизацинче тăрать. Ку парторганизаци пысăк мар, унта виçĕ коммунист кăна пулнă. Юлашки вăхăтра икĕ коммунист çеç тăрса юлнă. Халĕ вара ВКП(б) райкомĕ вăл парторганизацине тепĕр коммуниста çирĕплетнĕ.

—Ниепле те секретаре тупаймастăп,—хуйхăлăн калать парторганизаци çумне çĕнĕрен çирĕплетнĕ коммунист Л. Пит юлташ, — 13 кун иртрĕ ĕнтĕ, пирĕн секретарь халь те çук.

Чăн та çапла. Парторганизацинчи коммунистсем хулари тĕрлĕ учрежденисенче ĕçлеççĕ. Бибарцев юлташ — аш-какай комбиначĕн директорĕ, Пит юлташ — Маслопром базинче тата Михайлов юлташ выльăх-чĕрлĕх хатĕрлекен конторăра. Çак учрежденисем пĕр-пĕринчен аякра лараççĕ. «Секретарь патне каяс пулсан виçĕ çухрăм утмалла», теççĕ коммунистсем. Çавăнпа-тен кунта пухусем те пулмаççĕ, коммунистсем пĕр-пĕринпе хутшăнмаççĕ, кирлĕ ыйтусене сӳтсе-явмаççĕ. Пуçламăш парторганизаци секретарĕ Михайлов та коммунистсем патĕнче сайра-хутра, çул майĕн çеç пулать. Кашни коммунист хăй тĕллĕн ĕçлет. Вĕсене тĕрĕслекен тата пулăшакан çук.

Хулара çавăн пек темиçе учрежденинче ĕçлекен коммунистсене пĕрлештерекен пуçламăш парторганизацисем татах та чылай. Сăмахран, Чăвашсоюз базинчи, Текстильснабри, промышленность базинчи коммунистсем пĕр кандидатсен группинче, Плодоовощь Заготовкăсен Халăх Комиссариачĕн уполномоченнăйĕн конторинче, «Заготлен», «Заготкож» конторисенче ĕçлекенсем тепĕр парторганизацинче тăраççĕ т. ыт. те.

Мĕнле ĕçлеççĕ-ха вăл парторганизацисем? Текстильснабри, Чăвашсоюз базинчи тата промышленность базинчи коммунистсене пĕрлештерсе тăракан кандидатсен группи пухусем ирттерессипе юлсах каймасть. Анчах пухусем кирлĕ пек иртеççĕ теме çук. Вĕсенче, пуринчен ытларах, пĕтĕмшле ыйтусене сӳтсе-яваççĕ. «Производство ыйтăвĕсене сӳтсе-явнине астумастăп эпĕ», — тет ВКП(б) кандидачĕ Дьячкова юлташ.

Кандидатсен группи политикăллăмассăллă ĕçе организацилес тĕлĕшпе начар ĕçлет. Чăвашсоюз базинче стена хаçачĕ йĕркеллĕ тухмасть. Хутла пĕлменнисем пур, вĕсене вĕрентмеççĕ. Хаçат-журналсем вуласа парассине организацилемен. Ĕçлекенсем хушшинче çамрăксем сахал мар. Вĕсем хушшинче çар ĕçне вĕренессине йĕркелемен. Кусем çинчен пĕлеççĕ. Çапах та вĕсем ним те тумаççĕ. Дьячкова юлташ общественăллă ĕç пирки сăмах тапратсанах: «Елкĕрейместĕп, вăхăт çитмест. Пурне те ман çине тиерĕç те, нихăшне те туса пыраймастăп», тет. Вăл тĕрĕс калать, ăна 5—6 поручени панă. Çав вăхăтрах хăшпĕрисен нимĕнле поручени те çук. Порученисене тĕрĕс валеçменнине пула тума шутлана ĕçсенчен нумайĕшĕсем пурнăçа кĕмесĕр юлаççĕ.

Темиçе учрежденисенчи коммунистсене пĕрлештерсе тăракан пуçламăш парторганизацисенче ытти ĕçсем те çителĕксĕр пыраççĕ. Уйрăмăнах çамрăк коммунистсемпе начар ĕçленине палăртмалла. Торгплодоовощь базинче ĕçлекен Самсонов юлташ — партин членĕн кандидачĕ, вăл ку тарана çитсе те «ВКП(б) историйĕн кĕске курсне» пĕрреммĕш сыпăкне çеç вĕренĕ. Парти уставне вĕренме те тытăнманха. Дьячкова юлташ та «Кĕске курсăн» иккĕмĕш сыпăкне кăна вĕренет т. ыт. Пуçламăш парторганизаци секретарĕсем çамрăк коммунистсен пурнăçĕпе тата ĕçĕпе интереслемен пирки çакăн пек пулса пырать. Вĕсем çамрăксене ытларах пĕлекен коммунистсем енчен пулăшу парассине, парти уставĕпе тата программипе каласусем ирттерессине организацилемен.

Ĕçсем çакăн пек тăни вăл пуçламăш организацисене ВКП(б) Уставĕ хушнă тăрăх туманнинчен килет. ВКП(б) Канаш райкомĕ тĕрлĕ учрежденисенче ĕçлекен коммунистсене пухса «подрайкомсем» тăвать, парторганизацисене производствăллă принципсем тăрăх тăвас йĕркене пăсать.

Канаш. (Хамăр корр.).

Агитациллĕ-массăллă ĕç лайăхланать

КОМСОМОЛЬСКОЕ. Асанкассинчи агитколлективра коммунистсем те, комсомолецсем те тата партире тăман актив та пур. Агитаторсене пурне те уйрăм участоксем çумне çирĕплетнĕ. Вĕсем политикăллă-массăллă ĕçе куллен туса пыраççĕ. Агитколлектив руководителĕ Г. Миронов юлташ кашни уйăхрах 2 хутран кая мар семинарсем туса ирттерет. Семинарта сӳтсе-явса ăнланнă ыйтусемпе агитаторсем колхозниксемпе единоличниксене тĕплĕн ăнлантарса пынă.

Юлашки вăхăтра агитаторсен ĕçри ответлăхĕ татах та нумай ӳсрĕ. Çĕршыври ĕççыннисем ВКП(б) Пĕтĕм Союзри XVIII конференцийĕ уçăлнă куна хатĕрленеççĕ. Çавăнпа пĕрлех уйрăм суйлав округĕсем тăрăх ĕççынни депутачĕсен Совечĕсене, СССР Верховный Советне депутатсем суйламалли суйлав кампани пуçланчĕ. Çаксем çинчен СССР Верховный Совечĕн Президиумĕпе Чăваш АССР Верховный Совечĕн Президиумĕ кăларнă Указсене Асанкассинчи агитколлективри агитаторсем колхозниксемпе единоличниксене тĕплĕн ăнлантарса панă. «Двигатель революции» колхозри колхозниксем партконференци уçăлнă кунпа суйлав кунне пур ĕçре те çитĕнӳсем тунипе кĕтсе илессишĕн кĕрешĕве тухнă. Акă, январĕн 22-мĕшĕнче агитаторсен канашлăвĕ пулнă. Канашлура уйрăмăнах вăрман касса хатĕрлес ĕçе вăйлатмалли çинчен сӳтсе-явнă. Канашлура сӳтсе-явнă ыйтусене агитаторсем харпăрăй участокĕсенчи колхозниксене тĕплĕн ăнлантарса панă. Çакăн хыççăн январĕн 23-мĕшĕнче вăрман хатĕрлевне çуран 84 колхозник, лашапа 80 колхозник тухса кайнă. Колхозниксем вăрман хатĕрлес плана партконференци уçăлнă кун тĕлне 100 процент тултарма пулса, пĕр-пĕринпе социализмлă ăмăртăва тухнă. Агитаторсем СССР Халăх Комиссарĕсен Совечĕпе ВКП(б) Центральный Комитечĕ «Вырăнти чĕртавартан куллен кирлĕ таварсем тата продовольстви тăвассине ӳстермелли мероприятисем çинчен» тата Чăваш АССР Совнаркомĕ культсбор укçи пухасси çинчен йышăннă постановленисене ĕççыннисене ăнлантарса панă. Асанкассинчи Осипенко ячĕпе тăракан промартельре ĕçлекенсем партипе правительствăн постановленийĕсене вăхăтра ăнлантарса пынă.

Юлашки вăхăтра агитаторсен ĕçри ответлăхĕ татах та нумай ӳсрĕ. Çĕршыври ĕççыннисем ВКП(б) Пĕтĕм Союзри XVIII конференцийĕ уçăлнă куна хатĕрленеççĕ. Çавăнпа пĕрлех уйрăм суйлав округĕсем тăрăх ĕççынни депутачĕсен Совечĕсене, СССР Верховный Советне депутатсем суйламалли суйлав кампани пуçланчĕ. Çаксем çинчен СССР Верховный Совечĕн Президиумĕпе Чăваш АССР Верховный Совечĕн Президиумĕ кăларнă Указсене Асанкассинчи агитколлективри агитаторсем колхозниксемпе единоличниксене тĕплĕн ăнлантарса панă. «Двигатель революции» колхозри колхозниксем партконференци уçăлнă кунпа суйлав кунне пур ĕçре те çитĕнӳсем тунипе кĕтсе илессишĕн кĕрешĕве тухнă. Акă, январĕн 22-мĕшĕнче агитаторсен канашлăвĕ пулнă. Канашлура уйрăмăнах вăрман касса хатĕрлес ĕçе вăйлатмалли çинчен сӳтсе-явнă. Канашлура сӳтсе-явнă ыйтусене агитаторсем колхозниксемпе единоличниксене тĕплĕн ăнлантарса панă. Çакăн хыççăн январĕн 23-мĕшĕнче вăрман хатĕрлевне çуран 84 колхозник, лашапа 80 колхозник тухса кайнă. Колхозниксем вăрман хатĕрлес плана партконференци уçăлнă кун тĕлне 100 процент тултарма пулса, пĕр-пĕринпе социализмлă ăмăртăва тухнă. Агитаторсем СССР Халăх Комиссарĕсен Совечĕпе ВКП(б) Центральный Комитечĕ «Вырăнти чĕртавартан куллен кирлĕ таварсем тата продовольстви тăвассине ӳстермелли мероприятисем çинчен» тата Чăваш АССР Совнаркомĕ культсбор укçи пухасси çинчен йышăннă постановленисене ĕççыннисене ăнлантарса панă. Асанкассинчи Осипенко ячĕпе тăракан промартельре ĕçлекенсем партипе правительствăн постановленийĕсене вăхăтра ăнлантарса пынă.

Çапла агитаторсем политикăллă-агитацилле ĕçе хуçалăх ыйтăвĕсемпе сыхăнтарса пыраççĕ. Çавăн пек ĕçлесе пынипе те Асанкасси ялсовечĕпе «Двигатель революции» колхоз 1940 çулта начар мар ĕçлерĕç. Колхоз уйри тырпулсене вăхăтра пухса кĕрсе авăн çапса пĕтернĕ. Государствăна 1940 çулшăн тырă, çĕрулми, сӳс-кантăр тăратас плансене тата ытти мĕнпур хатĕрлев планĕсене çĕнĕ çул тĕлне 100 проценчĕпех тултарнă. Колхоз 1940 çулта вăйлă тырпул туса илнĕ. Пĕрремĕш звено (звеновочĕ Хромов) кашни гектартан тĕштырă 16,35 центнер, иккĕмĕш звено (звеновочĕ Харитонов) — 17,97 центнер, виççĕмĕш звено (звеновочĕ Селин) 14,81 центнер тĕштырă туса илнĕ.

1940 çулти ялхуçалăх ĕçĕнче колхозниксенчен чылай пайĕ стахановла ĕçленĕ. Акă, 70 çулхи колхозник А. Шалканов уборка вăхăтĕнче пĕр пĕччен ĕçлесе 100 ĕçкунĕ тунă. Иван Сергеев пĕччен 424 ĕçкунĕ, семьипе 920 ĕçкунĕ, 19 çулхи Анастасия Данилова 260 ĕçкунĕ тунă.

1940 çулти ялхуçалăх ĕçне ăнăçлăн вĕçлеме колхозниксем хушшинче политикăллă-массăллă ĕçе лайăх туса пыни нумай пулăшнă. Колхозниксене партипе правительствăн постановленийĕсене вăхăтра ăнлантарса пынă.

Пропаганда ĕçĕнчи çитменлĕхсене пĕтерессишĕн

Ишлей районĕнчи коммунистсен тата беспартийнăй большевиксен пысăк вырăнтă

Вырăнти резервсене пĕтĕмпех мобилизацилер!

Нумаях пулмасть Çĕмĕрлери предприятисен директорĕсен, промысла артель председателĕсен тата мастерсен районри канашлăвĕ пулса иртрĕ. Канашлу СССР Совнаркомĕпе ВКП(б) Центральный Комитечĕ «Вырăнти чĕртавартан куллен кирлĕ таварсем тата продовольстви тăвассине ӳстермелли мероприятисем çинчен» йышăннă постановленине сӳтсе яврĕ. Ку ыйту тăрăх райисполком председателĕн заместителĕ, райплан комисси председателĕ М. Дорофеев юлташ доклад туса пачĕ.

Канашлура уйрăм руководительсем ĕçсыннисене куллен кирлĕ таварсем туса кăларас ыйту çине кирлĕ пек пăхманни палăрчĕ. Çапла, Мыслецри вăрман завочĕн директорĕ Сухарев хуçалăхра чи кирлĕ япаласене — кĕрепле, кĕреçе т. ыт. те хакла ларать тесе тăвасшăн мар. Ку шухăша канашлу участникĕсем сивлерĕç.

«Партизан» артель председателĕ Колосов юлташ кăçал артельте атă-пушмак çĕлемелли çипсем тата кашăксем тăвакан производствăсем уçма палăртни çинчен, Большакова юлташ «Труженик» заводра ачасем валли теттесем туса кăларма майсем пурри çинчен каларĕç. Чылайăшĕсем куллен кирлĕ таварсене туса кăларас тĕлĕшпе çирĕп учет, планировани çуккине палăртса, малашне ку енĕпе ĕçе йĕркелемелле, терĕç.

Çак канашлура тухса каланă хăшпĕр юлташсен сăмахĕсене кĕскен пичетлетпĕр.

ФЕДОРОВ
ДТСХ станци инструкторĕ

Кондитерски фабрикăра çĕнĕ цехсем уçмалла

Пирĕн магазинсенче томат-пюре, повидла, постила, варени т. ыт. япаласем питех те çителĕксĕр. Паллах, пурте вĕсем ĕçсыннисене кирлĕ. Сутуилӳ организацисем вĕсене инçетрен турттарса килнĕ. Вĕсемшĕн мĕнтерпысăк расход пулни пуринчен те паллă ĕнтĕ.

Мĕншĕнтан çав япаласене кунта тăвас мар? Кунта варени, постила т. ытти çавăн пек тутлă япаласем тума çавтери пысăк майсем пур. Анчах вĕсемпе усă курма пĕлменни, ун пек япаласем тăвакан производствăсем организацилеменни ĕçсыннисен ыйтăвне тивĕçтерсе пыма чăрмантарать. Ман шутпа малашне çак ĕçе кондитерски фабрика туса пыма пултарать, ку тĕлĕшпе уйрăм цехсем çеç уçмалла.

Çĕмĕрле таврашĕнчех шывра рогульник ятлă курăк ӳсет. Унăн маййăрĕнче крахмал сахал мар. Ку таринчен ку курăкпа ниçта та уçă курман, чылайăшĕсем ăна палламаççĕ те. Çак усăллă курăк маййăрĕнчен кондитерски фабрика паха продукци туса кăларма пултарать. Ку тĕлĕшпе ăна тивĕçлĕ организацисем кирлĕ пек пулăшу та пама пултараççĕ.

ЛАСКОВЕНКОВ
Чăвашторг отделени директорĕ

Сыснасен хисепне ӳстеретпĕр

Партипе правительство пире вырăнти чĕртаварсенчен ĕçсыннисене куллен кирлĕ таварсем туса кăларма хушаççĕ. Эпир ăна чăннипех пурнăçласа пыма пултаратпăр. Вăл ĕçе туса пыма пирĕн пысăк майсем пур.

Ку таринчен эпир çавтери ахаль таварсенех инçетрен, пысăк хуласенчен турттарса килнĕ. Вĕренекенсем валли сумкăсем, пеналсем, домино; мазь, клей тата ыт. япаласем пĕтĕмпех урăх облаçсенчен илсе килсе сутнă. Çаксене пурне те эпир хамăр патăртах тума пултарнă. Йĕлтĕрсем тăвас ĕçе те кăçалччен тытăнман пулнă. Çавăнпа вăл таварсем магазинсенче сахал пулнă.

СССР Совнаркомĕпе ВКП(б) Центральный Комитечĕ йышăннă постановлени тăрăх суту-илӳ организацисем сумĕнче подсобнăй хуçалăхсем организацилемелле. Эпир кашни столовăйпа пекарня сумĕнчех сысна пăхса ӳстерме пултаратпăр. Чăнах та хальхи вăхăтра пирĕн сыснасем пур, анчах çителĕксĕрха. Кăçалхи çул эпир сыснасен хисепне 250 пуçа çитерме пулатпăр. Ку тĕлĕшпе торг отделенийĕ тепĕр свинарник тума палăртнă.

Ман шутпа пекарнясенче тата заводсем сумĕнче те сыснасем самăртас ĕçе халех тытăнмалла.

Кăçал эпир пулă тытас ĕçе те тытăнатпăр. Халĕ пулă тытакансен бригадине организацилеменĕ.

ДОРОФЕЕВ
Райсовет исполкомăн председатель заместителĕ, райплан комиссин председателĕ

Пирĕн условисем çителĕклĕ

СССР Совнаркомĕпе ВКП(б) Центральный Комитечĕ вырăнти чĕртаварган куллен кирлĕ таварсем тата продовольстви тăвассине ӳстермелли мероприятисем çинчен йышăннă постановлени халăх хуçалăхне аталантарса пырас, ĕçсыннисен ыйтăвне тивĕçтерсе пырас тĕлĕшпе калама çук пысăк вырăн йышăнса тăрать. Çавăнпа та ăна çине тăрса пурнăçа кĕртсе пыраси пирĕн тĕп задача пулса тăрать.

Вырăнта туса кăларма май пур таварсенех тăстан, инçетри облаçсемпе республикăсенчен турттарса килни, ку тĕлĕшпе пысăк расход пулни çинчен постановленире лайăх кăтартса панă. Тĕрĕс: эпир те хамăр районра тума май пур таварсене ытти районсенчен сахал мар турттарса килетпĕр. Сăмахран, илĕр-ха йĕлтĕр, шашка-шахмат, тетте таврашĕсене. Çаксене хамăр районра тума май çук-и вара? Пур майсем те çителĕклĕ. Анчах эпир ун çинчен тĕплĕн шухăшласа пăхман, вăл ыйтупа интересленмен.

Пирĕн районра пысăк предприятисем те сахал мар. Анчах вĕсем кăлараканотходсемпе эпир кирлĕ пек усă курмастпăр. Древкомбинатра, акă, отхода, ниçта чикме пĕлмен пирки, вутă вырăнне çунтараççĕ. «Труженик» тата ытти фабрикăсемпе заводсенче те отходсемпе туллин усă курмаççĕ. Паллах, çав отходсемпе чылай лайăх, ĕçсыннисене кирлĕ таварсем туса кăларма майсем пур.

Эпир хамăр районра вырăнти чĕртаварсенчен мĕнле таварсем туса кăларма пултаратпăр-ха? Малтанлăха шутласа пăхнă тăрăх, районра тир-сăран, çăматă йăваламалли, тимĕр-тăмăртан хуçалăхра кирлĕ япаласем, картон тăвакан мастерскойсемпе фабрикăсем, тăхăнмалли япаласем, хуçалăхри т. ыт. япаласем юсакан производствăсем организацилеме условисем çителĕклĕ. Кунсăр пуçне тата йывăç каскалакан заводсенче сĕтел-пукан, шашка-шахмат, йĕлтĕр, вĕренекенсене кирлĕ япаласем, кĕрепле-кĕреçе таврашсем туса кăларма пултараççĕ. Паланри завод корзинкăсем тăвакан, «Красный Октябрь» артель тӳммесем тăвакан производствăсем тата Ширшов ячĕпе тăракан артель скупочнăй магазин уçма пултараççĕ.

Пирĕн квас завочĕ, кондитерски фабрика, пекарнясем пур. Вĕсем çумĕнче выльăх-чĕрлĕхсем усрама пулать. Ку енĕпе столовăйсем, суту-илӳ организацисем те подсобнăй хуçалăхсем, пулĕ тытас ĕçе организацилеме пултараççĕ.

Кăçал эпир Сăрă шывĕ урлă кĕпер хывма шутлатпăр. Кĕпер туни хулана сывăхри ялсенчен хуçалăх продукцисем тăратма пулăшать. Ку таринчен Сăрă лешъенчи ялсенчен хĕлле тата çулла çеç килме пултарнă, каçса çӳреме паром кăна пулнă.

Çак ĕçсене тума партипе правительство пире пысăк пулăшу параççĕ. СССР Союзăн Совнаркомĕпе ВКП(б) Центральный Комитечĕ йышăннă постановленире çапла каланă: «Вырăнти, районри тата хулари промышленноçа — оборотран илекен налогран, бюджет наценкинчен тата тупăшран бюджета отчислени тăвассинчен хăтарас; промкооперацине—оборотран илекен налогран, бюджет наценкинчен тата подоходнăй налогран хăтарас» тенĕ. Пире çĕнĕ производствăсем уçма укçа та кирлĕ чухлĕ параççĕ.

Ĕçе организацилесе туса пырасси пирĕнтен çеç килет. Тимлĕреххĕн, хастарлăраххăн ĕçе тытăнар. Çитес вăхăтрах хамăр тунă таварсем пирĕн магазинсемпе лареклĕнче çителĕклĕ таран пулччăр.

Канашри вагонсем юсакан завод çумĕнчи ФЗО шкулĕнчи комсомолец-отличниксем практикăллă занятире. УКЕРЧĔК ÇИНЧЕ (сулахайран сылтăмалла): А. Г. Кузнецов тата И. И. Майоров юлташсем.
К. Бабаев фото-ӳкерчĕкĕ.

МАЙМАСОВ
Квас заводĕн директорĕ

Çырласенчен мĕн тума пулать?

Эпир тăрăшсан тем те тума пултаратпăр. Мĕнле лайăх условисем туса панă пире! Тăрăш, ĕçле кăна. Анчах çапах хăшпĕр чухне эпир ӳркенме пăхатпăр.

Нумаях та пулмасть Çĕмĕрлере квас кăна туса кăларнă пулнă. Халĕ, акă, завод квас кăна мар, морс, ситро, брага, английски шыв туса кăларать. Кăçал тата пире шампански эрех туса кăларас ĕçе тытăнма хушрĕç. Анчах чĕртавар çук пирки ăна пурнăçлама тытăнманăха. Çапла вара, манăн шутпа, пирĕн завода квас завочĕ тени килĕшӳсĕр пек туйăнать.

Çӳлте асăннă ĕçмеллисемсĕр пуçне тата эпир мĕнмĕн тума пултаратпăр-ха? Çакна калама пултаратăп: вырăнта ӳсекен тĕрлĕрен çырласенчен (хурăн çырли, çĕрçырли, вишни, хурлăхан, чейçырли т. ыт. те) плодоягоднăй эрех туса кăларма пултаратпăр. Çавăнпа кăçалхи çул ку ĕçе тытăнма шутлатпăр.

Пирĕн заводăн та отходсем сахал мар. Вăтамран шутласан эпир хамăр отходпа 30 пуçран кая мар сысна тăрантарса усрама пултаратпăр. Ку тĕлĕшпе çитес вăхăтрах сыснасем илме палăртнă

ЕГОРОВ
Древкомбинат директорĕ

Отходсемпе туллин усă курмалла

Тĕрĕссипе каласан, пирĕн район ĕçсыннисен ыйтăвĕсене тивĕçтерес тĕлĕшпе питех те пысăк ĕçсем тума пултарать. Илер акă, колбаса тăвас ĕçех. Эпĕ, пĕр вăхăтра, Çĕмĕрлере колбаса тума юрамасть тенине илтнĕччĕ. Тĕлĕнмелле! Мĕншĕнтан Улатăрта тăваççĕ, кунта май çук? Ман шутпа ăна тума май пур, райсовет исполкомĕн тăрăшмалла çеç.

Хуçалăхра кирлĕ япаласене тăвакан производство уçни питех те вырăнлă. Пирĕн комбинатăн отход чылай тухать. Эпир ăна кирек-кама та пама хатĕр. Вăл отходран «Труженик» тата катка-пичке тăвакан заводсем сĕтел-пукансем, этажеркăсемпе тумбочкăсем, линейкăсемпе тĕрлĕрен теттесем тума пултараççĕ. Анчах хаклă тесе çак отходсене вĕсем илесшĕн мар. Çапла вара чылай отходсем пирĕн вутă пулса каяççĕ.

Иртнĕ çулта эпир комбинат территорийĕнче тимĕр-тăмăрсем темиçе тонна пухрăмăр. Вĕсенчен хуçалăхра кирлĕ япаласем мĕн чухлĕ туса кăларма пулать? Анчах вĕсене пирĕнтен никам та ыйтман.

Ĕçсыннисене куллен кирлĕ таварсем туса кăларма эпир те чылай пулăшма пултаратпăр. Пирĕн отходсем нумай, кăçал чăрăш йышши йывăççенчен тухакан отхода 5 пин кубла метр пама пултаратпăр. Вĕсемпе усă курма пĕлес пулать.

Нумай калаçаççĕ, анчах ĕçĕ çук

Пирĕн Çĕньяхакассинчи колхозăн выльăх ферминче пулмалла пулчĕ. Эпир кашни витерех, кашни çуртрах пултăмăр, выльăхсене те пăхрăмăр. Ун чухне сурăхсем çеç пăрамлама пуçланăччĕ-ха. Пиллĕк çамрăк путеке амăшĕсемпе пĕрлех дояркăсем пурăнакан çурта вырнаçтарнă.

— Сысна çурисене ăçта вырнаçтаратăр эсир? — ыйтрăмăр эпир.

Пире колхоз председателĕ Алексеев, ферма заведующийĕ Михайлов пысăк витене илсе кайрĕç. Витере таса мар, ăçта килнĕ унта тислĕк тата улăм япăхса выртать. Витинче сивĕ.

— Çакăнта сысна çурисем валли вите пулать, — терĕç пире колхоз руководителĕсем.

Эпир витене ăшăтса тăма кирли çинчен асăрхаттартăмăр. Унтан сысна амисен витине кайрăмăр. Унта ыранпаян çăвăрламалли сыснасем выртаççĕ. Витинче сивĕ, тасалăх та çук. Темиçе сысна ами, анчах свинарсенчен пĕри те витере çук. — Кунта сыснасем çăвăрласан сысна çурисем шăнса кайма пултараççĕ, — терĕмĕр эпир.

— Çук, пирĕн дежурство пур вĕт. Халех çăвăрлас çукăха вĕсем, — шантарма пикенчĕ Михайлов.

Икĕ ӗрнерен эпир каллех Çĕньяхакассинчи колхоз ферминче пултăмăр. Сысна çурисем валли хатĕрленĕ витере пĕр амана сакăр çăвăр чĕчĕ ĕмĕсе выртаççĕ. Унччен тата икĕ сысна ами çăвăрланă пулнă, анчах 16 çăвăрĕ те витерех шăнса вилнĕ.

Сыснасем çурçĕр тĕлĕнче çăвăрланă пулнă, анчах унта никам та кайса пăхман. Ферма заведующийĕ Михайлов свинаркăсем çине шаннă: свинарка Федрошия Филиппова килне кайнă та, хăйĕн юлташĕ Дария Волкова çине шаннă. Лешĕ çĕркаçа та витене кайса пăхман.

Çакă ĕнтĕ Çĕньяхакассинчи колхоз руководителĕсен сăмахĕсемпе ĕçĕсем çинчен лайăх кăтартса парать.

Колхозра выльăх-чĕрлĕх ĕрчетес плана сыснасем енĕпе халĕ те тултарман, çапах та çамрăк выльăхсене сыхласа усрама тăрăшмаççĕ.

Çамрăк выльăхсем валли ятарласах тунă ăшă витесем халĕ те çук, çавăнпа та ĕнтĕ çамрăк выльăхсене ăçта май килнĕ унта вырнаçтараççĕ. Енесем валли тунă вите начарах та мар, анчах ăна лайăх ăшăтман, маччине те туман.

Пĕлтĕрхи пăрусене пурне те пĕр витене вырнаçтарнă. Унта тислĕк купаланса выртать, улăмсене те сапалантарса пăрахнă. Сурăхсен витинче ăшă, анчах вĕсене те лайăх пăхни çук.

Выльăхсене пăхакансем те кунта час-часах улшăнса тăраççĕ. Дояркăсем Мария Ефимова, Анна Мокшина халĕ пĕрер çул ытларах ĕçлеççĕ. Унччен дояркăсем пĕрмаях улшăнса тăнă. Мокшина хăйĕн ĕçне юратать, хăйĕн пĕлӳне хăпартасшăн, анчах вĕсемпе никам та ĕçлемест. Сысна пăхакан Филипповăпа Волкова начар ĕçлеççĕ, выльăхсене мĕнле пăхмаллине те пĕлмеççĕ.

Çавăнпа та ĕнтĕ колхозри фермăсен тухăçлăхĕ ытла та пĕчĕк. Колхозра кашни фуражлă ĕнерен 604 литр сĕт суса илнĕ, кашни сысна аминчен 9 çăвăр, кашни 100 сурăхран 100 путех тата кашни сурăхран 1,76 килограмм çăм илнĕ.

Выльăхсен продуктивлăхне ӳстересси колхозăн чи пысăк задачи пулмалла. Енесем валли выльăх апачĕ çителĕклĕ уйăрса панă, халĕ вĕсене тĕрĕс çитерни, лайăх пăхни сес кирлĕ.

Енесене пăрулас умĕн уйăрам рацион тăрăх çитермелле.

Анчах кунта халĕ те выльăхсене силос çитерме пуçламан, утă, тырă та сахал параççĕ-ха.

Комсомол организацин отчетпа суйлав пухăвĕнче выльăх-чĕрлĕх ĕрчетес ӗç çинчен нумай калаçрĕç, анчах комсомолецсем фермăна пачах пулăшмаççĕ. Комсомол организацин секретарĕ Николаев фермăна пырса та курмасть. Фермăра халĕ те пĕр комсомолец та ĕçлемест.

Ферма работникĕсем хушшинче политикăлла-массăллă ĕçе организацилемен. Кунта агитаторсем те пулмаççĕ.

Е. ЕФРЕМОВ.

Вăрнар р.

Финанс ĕçĕнчи активистсен пуçарулăхĕ ӳссе пырать

Шупашкар хулин финанс отделĕ 1940 çулти госдоход планне тăваттăмĕш квартална 102 процент, çулталăк планне 110 процент тултарчĕ. Çапла вара государство бюджетне иртнĕ çулта планпа пăхнинчен иртнисе 1225,9 пин тенкĕлĕх доход панă.

Хула финанс отделĕн госдоходсем енĕпе ĕçлекен работникĕсем Гуськов тата Дербенева юлташсем аван, тăрăшса ĕçлерĕç. Хуçалăх органĕнсенче тӳлев дисциплини чылаях çирĕпленчĕ, çавна май госдоход енĕпе кварталти тата çулталăкри плансене ытлашшипех тултарнă.

Паллах ĕнтĕ, госдоход инспекторĕсем çитĕнӳсене хăйсем пĕччен ĕçленипех тума пултарайман. Вĕсем хăйсен кулленхи ĕçне общественноçа, массăна анлăн хутшăнтарса пынă. Хула финанс отделĕн госдоход секторĕнче общественнăй инспекторсем 20 çын шутланса тăраççĕ. Вĕсенчен Асакасинский, Мухортова, Васильев, Белов, Кощеев, Славолюбов т. ыт. те доход налогне организацисем мĕнле тӳлесе пынине тăтăшах тĕрĕслесе пыраççĕ, тӳлев дисциплинине çирĕплетессишĕн тăрăшса ĕçлеççĕ. Общественнăй инспекторсем палăртнипе 1940 çулта оборот налогне çĕнĕрен 1733 тенкĕ хушса панă. Активлăн ĕçленĕмĕн Чăваш АССР Финанс Халăх Комиссариачĕ К. К. Мухортова, В. Ф. Асакасинский тата А. С. Васильев юлташсене темиçе хутчен те премиленĕ.

Хулари финанс активисчĕсем, партин XVIII конференцийĕ ячĕпе пырăпăр çитменлĕхсене те палăртас пулать.

«Кулăшла калавсем» кĕнекере «Хут хутаç» ятлă калава пичетленĕ. Пĕркĕ хут вуласа тухнă хыççăн та ку калаври содержанине ӳççăн ăнланса илме çук. Пĕр растратчик, Салмин хушаматлăскер, Семипалатинск хулинчен тухса тарса, тепĕр хулари учреждение пырса кĕнĕ. Кунта хăйĕнпе пĕрле ĕçлекен Половинкин ăна Семипалатинск хули çинчен жалоба çырать, анчах пĕр саспаллине йăнăш çырнипе хутне çурса пăрахать. Мĕншĕн çурса пăрахать? Растратчикпа белогвардеец пĕрне-пĕри пытарса тăраççĕ пулĕ, анчах калава хута çурса пăрахнипе çеç вĕсленĕ. Автор мĕн çинчен калама шутлани вулаканшăн паллă мар пулса юлать.

«Йăлай Йăкăначĕ» калавра кахал Йăкăната йĕркене кĕртес процесс çавтери çăмăллăн иртнĕ пек курăнать. Хăйĕнпе никам ҫаласманнине курнипех Йăкăнат стахановец пулса тăрать мĕн. Автор ялхуçалăх артелĕн Сталинла Уставĕн организацийĕ вăйĕ çинчен, партипе правительство колхозсенчи ĕç дисциплинине çирĕплетес тĕлĕшпе йышăннă решенисем мĕн тери пысăк вырăн йышăнса илни çинчен каламасть. Çавна пула калавăн иккĕмĕш пайĕ ĕненмелле мар пулса тухать.

«Кулăшла калавсем» кĕнекере Иван Мучин вунпĕр калавне пичетленĕ. Кашни калавнех çăмăл чĕлхепе, фольклорпа усă курса çырнă пирки, пысăк интереспа вулама пулать. Халăхăн пуян та илемлĕ, уçă чĕлхипе çырма тăрăшни автора вулакансем патне çывхартать.

Никита ВОЛКОВ.

КРИТИКĂПА БИБЛИОГРАФИ

Кулăшла калавсем*)

Çак пысăках мар, анчах нумай енлĕ содержанипе çырнă калавсен пуххине вулакансен анлă массисем кăмăллăн кĕтсе илĕç.

Чăваш халăхĕ, пирĕн аслă çĕршыври ытти тăванлă халăхсем пекех, хăйĕн чĕлхе пуянлăхне типтерлĕн упраса, сыхласа тăрать. Халăх хăйне пусмăрласа, улталаса, мăшкăласа пурăннă капиталистсемпе помещиксене, пупсемпе кулаксене, йĕрĕк-юмăçсене хирĕç çавтери çивчĕ сăмахлă халлапсемпе юмахсем хывнă. Ку халлапсемпе юмахсем ăруран ăрăва куçса пынă, вĕсен çивчĕмĕпе вăйĕ те çĕнелсе, вăйланса, пынă. Патша самодержавийĕн ылханлă политики те, пупсен ултавĕ те, тĕрме те, нухайккă та халăх чĕлхине сыхса лартма, хуплама пултарайман.

Совет влацĕн ленинла-сталинла наци политикине пула, пирĕн çĕршыври ытти халăхсемпе пĕрле, чăваш халăхĕ те хăйĕн çырулăхне илчĕ. Авал хура пӳртсенче, вăрттăн улахсенче, хир кусĕ те курман, вăрман хăлхи те илтмен вырăнсенче çеç пăшăлтатса каланă юмахсемпе калавсене пичетлесе кăларма, кăкăр тулли ирĕклĕ сасăпа калама май пулса тăчĕ.

Юмор тата сатира чăваш литературинче хăйсен тивĕçлĕ вырăнне йышăнчĕç, вуншар произведенисем пирĕн литературăн пуянлăхне кĕрсе юлчĕç.

Чăвашсен паллă писателĕ Иван Мучи хăйĕн творчествăллă ĕçĕнче малтанхи çулран пуçласах сатирăпа юмор енĕпе çырас çул çине тăчĕ. Пурнăçпа пĕртан пыма, ĕçсыннисен шухăшне уççăн та тӳррĕн çутатса тăма тăрăшакан писатель-юморист халăх хушшинче пысăк авторитетпа усă курать. Чăваш автономийĕ 20 çул тултарнă уявра ăна, ытти пултаруллă писательсемпе тата поэтсемпе пĕрле, Чăваш АССР Верховный Совет Президиумĕн хисеплĕ грамотине парса наградăларĕç.

Иван Мучин халĕ пичетлесе кăларнă калавĕсен пуххинчи произведенисене вулакансем пĕлеççĕ, вĕсем чылайăшĕ юлашки çулсенче журналсенче пичетленсе тухрĕç. Вăл çырнă калавсем хушшинче уйрăмăнах тĕн ултавĕнчен, пупсен серепине çаклаппă айван çыннсенчен кулса çырнă сатирăллă калавсем пысăк вырăн йышăнса тăраççĕ. «Çук турăсен «çук ту» çинчи конференцийĕ» калав Иван Мучин чи паллă га вăйлă произведенийĕсен шутне кĕрет. Чăн-чăн юморпа çырнă калав тĕн вĕрентĕвĕн ултавне тăрă шыв çине кăларать, кун пек калавсем халиччен гĕн сĕрмĕнчен тасалса çитеймен çынсене тĕн вĕрентĕвĕн сиенĕ çинчен ăнланса илме пулăшаççĕ. Çук турăсен конференцине пухăннă пек туса, Иван Мучи çĕр çинчи тĕрлĕрен тĕн вĕрентĕвĕсен конкуренцине тăрă шыв çине кăларать. Пур тĕслĕ тĕнсен çыннисем те хăйсен туррисем святой сывлăш хăвачĕпе çуралнă тесе ĕнентерме тăрăшаççĕ. Анчах наука вĕсен ултавне сирсе ячĕ, тĕн вăл ĕçсыннисене пусмăрласа пурăннă эксплоататорсен орудийĕ пулнине çирĕплетсе пачĕ. Иван Мучи, наука вĕрентĕвĕ тăрăх хăйĕн кулăшла калавне çырса, агитаторсем валли, хăй каларĕшле, подсобнăй материал хатĕрлерĕ. Ку произведенипе халĕ те нумай агитаторсем усă кураççĕ.

«Мĕскĕн Упаккă» калавра пуп вĕрентĕвне итлесе çарамас тăрса юлнă айван çын çинчен кулса каласа кăтартнă. Калава вуланă чухне кулатăн анчах чăтма çук тарăху туйăмĕпе тулса çитетĕн. Сахал пулнă-им пирĕн çав Упаккă евĕрлĕ çынсем: юлашки тырăпăр çитменлĕхсене те палăртас пулать.

«Кулăшла калавсем» кĕнекере «Хут хутаç» ятлă калава пичетленĕ. Пĕркĕ хут вуласа тухнă хыççăн та ку калаври содержанине ӳççăн ăнланса илме çук. Пĕр растратчик, Салмин хушаматлăскер, Семипалатинск хулинчен тухса тарса, тепĕр хулари учреждение пырса кĕнĕ. Кунта хăйĕнпе пĕрле ĕçлекен Половинкин ăна Семипалатинск хули çинчен жалоба çырать, анчах пĕр саспаллине йăнăш çырнипе хутне çурса пăрахать. Мĕншĕн çурса пăрахать? Растратчикпа белогвардеец пĕрне-пĕри пытарса тăраççĕ пулĕ, анчах калава хута çурса пăрахнипе çеç вĕсленĕ. Автор мĕн çинчен калама шутлани вулаканшăн паллă мар пулса юлать.

«Йăлай Йăкăначĕ» калавра кахал Йăкăната йĕркене кĕртес процесс çавтери çăмăллăн иртнĕ пек курăнать. Хăйĕнпе никам ҫаласманнине курнипех Йăкăнат стахановец пулса тăрать мĕн. Автор ялхуçалăх артелĕн Сталинла Уставĕн организацийĕ вăйĕ çинчен, партипе правительство колхозсенчи ĕç дисциплинине çирĕплетес тĕлĕшпе йышăннă решенисем мĕн тери пысăк вырăн йышăнса илни çинчен каламасть. Çавна пула калавăн иккĕмĕш пайĕ ĕненмелле мар пулса тухать.

«Кулăшла калавсем» кĕнекере Иван Мучин вунпĕр калавне пичетленĕ. Кашни калавнех çăмăл чĕлхепе, фольклорпа усă курса çырнă пирки, пысăк интереспа вулама пулать. Халăхăн пуян та илемлĕ, уçă чĕлхипе çырма тăрăшни автора вулакансем патне çывхартать.

*) **Иван Мучи. «Кулăшла калавсем». Чăвашгозиздат, 1940-мĕш çул. 83 стр. Тиражĕ 3.000 экз.**

Ĕçре халлап яракан— Ĕç вăхăтне вăрлакан

Тум енчен таса çӳретчĕ,
Хĕрететчĕ пит-куçне.
Тăхăнса ялан çӳретчĕ
Йăм хĕрлĕ берет пуçне.

Ĕçре питĕ йĕркеллĕччĕ,
Варалаймăн ун ятне:
Тухатчĕ те евитлетчĕ
Вăхăтра вăл ĕç патне.

Çитсенех сехет пăхатчĕ,
Çаврăнатчĕ паллашса.
Унтан вăл тула тухатчĕ
Сывăха çеç васкаса.

Кашни кун кăнтăр апачĕ
Килсе çитнĕ тĕлелле,
Аппа пирĕн вĕçтеретчĕ
Çил пек хăйĕн килнелле.

Кăнтăрла çисе килсессĕн,
Телефон ун алинче.
Тусĕ-йышĕ, кум-юлташĕ—
Калаçатчĕçĕ каçчен.

Ĕçлемесĕр, шав пĕрмайăн
Кун кунлатчĕ вăл çапла.
Вăхăт çитнĕ,—пит хавассăн
Килелле вĕçет аппа.

* * *

Кам ĕçре халлап ярать,
Пуш сăмах пĕрмай çапать.
Вăл вăрлать ĕç вăхăтне,
Вăл ĕçрех прогул тăвать!

СЕРГЕЙ ДАНИЛОВ.

Гитлер сăмахĕ

БЕРЛИН, январĕн 30-мĕш. (ТАСС). Германири информаци бюровĕ çапла пĕлтерет: Германире национал-социалистла режим туса хунăранпа 8 çул тултарнă май, паян рейхсканцлер Гитлер Спортналассра пысăк сăмах тухса каланнă.

Хăйĕн сăмахĕн пуçламĕшĕнче Гитлер Англи аталанăвĕн тĕп тапхăрĕсем çинчен каланă. Англия, теннĕ вăл, пусмăрланнине тата вăрçăсем нулăшнине тĕнчере пуçпулса тăнă. Концентрацилле лагерьсене, теннĕ Гитлер, нимĕçсем мар, англичансем шухăшласа кăларнă. Британи империнĕ пулса тăнăранпа виççĕр çул хушши Германине Италия мала тухассишĕн пыракан кĕрешӳ айккинче тăнă. XIX ĕмĕр вĕçĕнче Германи империйĕ çуралса тухсан, Англия ăна хирĕç кĕрешмешкĕн хатĕрленме пуçланă. 1871 çултах, теннĕ Гитлер, Англи хаçачĕсем çакна кăтартса панă: Германия Франция пек мар, Англишĕн хăрушăрах. 1914 çулта Англия Германине хирĕç кĕрешме пĕтĕм тĕнчене мобилизацилерĕ.

1914—18 çулсенче Германия мĕншĕн поражени тӳсни çинчен Гитлер çапла каланă: ун чухне противниксем Германие çĕнтерни вăл—пайтах йăнăшсем тунинчен, Германин ун чухнехи руководстви питех те пултарусăр пулнинчен килнĕ. Çавăн пек нумай йăнăшсем туни, теннĕ Гитлер, историре урăх нихăçан та пулман, вăл малашне нихăçан та пулас çук.

Малалла Гитлер Версаль системине, Германин 1918—1932 çулсенчи правительствисен политикине хытă критикленĕ, унтан национал-социалистла правительство ĕçĕсене анализ туса панă.

Гитлер Германи правительствин юлашки 7 çул хушшинчи тулашри политики çинчен тĕплĕн каланă, Германия Версаль договорне мирлĕ йĕркепе ревизи тума хăтланса пăхнине паллă туса хăварнă. Çавăн пек тума хăтланнисене хирĕç Англия яланах кĕрешрĕ, теннĕ вăл, мĕншĕн тесен Англи руководителĕсем хăйсен умне Германие хирĕç кĕрешес задача лартнă. Малалла Гитлер юлашки çулталăк хушшинчи вăрçă итогĕсем çине куçнă.

Гитлер çапла каланă: иртнĕ çулталăк вăрçă мĕнпе пĕтессине татса панчĕ те ĕнтĕ. Германие çурçĕр енчен руда турттарса пырас ĕçе чарса лартма, Çурçĕр-Хĕвелтухăç Германие хирĕç плацдарм туса хума хăтланчĕç, çак хăрушлăха темиçе ярне хушшинчех сирсе янă. Голландипе Бельги урлă Рур облаçне пырса кĕме хăтланни те вĕсен ăнăçсăр пулчĕ. Англине континентран хăваласа янă. Эпир кирлĕ базăсем туса хатĕрлерĕмĕр, вăхăт çитĕ, вара эпир противнике татăклăнах çапса хуçма алă сулса ярăпăр.

Малалла Гитлер Америка Англине пулăшу пани çинчен каланă. Германин, теннĕ вăл, Америка континентĕнче нихăçан та пĕр интерес те пулман. Çак континентри государствăсем Европăри ĕçсене хутшăнма хăтланса пăхас пулсан, çакă вăл эпир палăртса хунă тĕлевсене улăштарас ĕçе хăвăртлатма кăна пултарĕ. Пĕр çакăн пирки кăна уталанма кирлĕ мар: кам та кам Англине пулăшма пултарасса шанать пулсан, çавăн çакна яланах пĕлсе тăрас пулать: пирĕн торпеда аппаратчĕсем сывăхне пырса тухакан кашни суднăнах путаратпăр.

Германипе Итали хушшинчи туслă отношенисен никам кисретейми çирĕплĕхĕ çинчен каласа, Гитлер çапла каланă, пирĕн партнерăн ĕçĕсем хăшпĕр тĕлте ăнăçмарĕç пулсан, çакăнта вара англичансем халех ĕнтĕ хăйсен çĕнтерĕвне курма шутлаççĕ пулсан,—эпĕ англичансене ăнланмастăп. Вĕсем, тен кĕçех, Балкансем çине шанаççĕ пулĕ. Эпĕ ăна нимĕн вырăнне те хумастăп, мĕншĕн тесен çакă ууçăнах курăнса тăрать: Англия кирек ăçта пырса тухсан та, ăна эпир çапа-çапа çĕмĕрпĕр. Тен вĕсем хăйсем вăрçа явăçтарса яма шутлакан ытти государствăсем çине шанаççĕ пулĕ. Эпĕ вĕсене çакăн çинчен шантарса калама çеç пултаратăп: эпир мĕн пулма пултарассине йăлтах шута илнĕ.

Юлашки вăхăтра, теннĕ Гитлер, Германин çар вăйĕ ӳсрĕ. Çитес çуркунне подводнăй флот вăрçи пуçланать. Гитлер Германин хĕçпăшаллă вăйĕсем çĕнтерессе шанса тăни çинчен каланă.

Франци Индо-Китайĕпе Таи хушшинче перемири тăвас ыйтусем тавра

ТОКИО, январĕн 30-мĕш. (ТАСС). Домей Цусин агентствин Сайгонри корреспонденчĕ пĕлтернĕ тăрăх, Таипе Индо-Китай хушшинче вăрçă ĕçĕсене чарса лартасси пирки калаçусем ĕнер кăçхине 18 сехетре Япони крейсерĕ çинче пуçланнă.

Японин çар миссийĕн пуслăхĕ тата Япони делегацийĕн председателĕ генерал-майор Сумита Райсиро Индо-Китайпа Таи делегацийĕсене перемири тумалли условисене тăратнă. Çав условисем пирки делегацисем паян ответ парасса кĕтеççĕ. Ĕçсене лайăх пĕлсе тăракан çынсем хушшинче: Таи перемири условийĕсене йышăнать, тесе калаççĕ. Индо-Китайăн позицийĕ паллă мар-ха.

Итальянецсен çухатăвĕсем

ЛОНДОН, январĕн 30-мĕш. (ТАСС). Рейтер агентстви пĕлтернĕ тăрăх, Тобрук бухтинче Италин 17 суднин ванчăкĕсем выртаççĕ, вĕсен шутĕнче «Сан Джорджио» крейсерпа виçĕ эскадренăй миноносецсем те пур.

ЛОНДОН, январĕн 30-мĕш. (ТАСС). Рейтер агентстви пĕлтернĕ тăрăх, Италин главнокомандующийĕ генерал Каваллеро 4 кун каялла Албанире пуçланă наступление чарса лартнă. Итальянецсен материаллă тата çынсем тĕлĕшпе çухатусем нумай пулнă, çавсем вырăнне вĕсем подкрепленисем кĕтеççĕ, тесе шутлаççĕ.

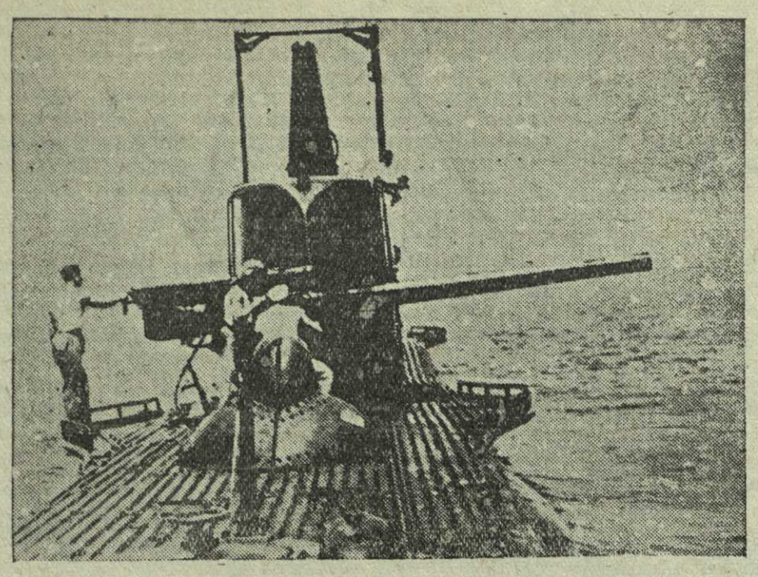

УКЕРЧĔК ÇИНЧЕ: Итали подводнăй лодки çинчи оруди. ТАСС фотоукерчĕкĕ.

Англипе Германи хушшинчи вăрçă

БЕРЛИН, январĕн 30-мĕш. (ТАСС). Верховнăй командовани çапла пĕлтерет: ĕнер хĕвелтухăç Англири промышленность предприятийĕсем çине бомбăсем пăрахнă. Инçете перекен артиллери кăнтăр-хĕвелтухăç сыранри çар объекчĕсем çине пенĕ.

Январĕн 30-мĕш ыран теннĕ чух çĕрле Германи самолечĕсен пысăк соединенийĕсем Лондон таврашĕнчи вăрçă тĕлĕшĕнчен палла пулса тăракан объектсем çине бомбăсем пăрахнă. Çав çĕрех противник самолечĕсем Германин çурçĕр-хĕвеланăç сыранĕ çине пырса тапăннă, икĕ вырăнта бомбăсем пăрахнă. Бомбăсем халăх пурăнакан кварталсем çине ӳкнĕ. Темиçе çын вилнĕ тата аманнă. Материаллă сиен пысăк мар.

НЬЮ-ЙОРК, январĕн 30-мĕш. (ТАСС). Ассошиэйтед пресс агентстви пĕлтернĕ тăрăх, январĕн 30-мĕш ыран теннĕ чух çĕрле Германи бомбардировщикĕсем 4 сехет хушши тăтăшах Лондон çине фугаслă тата вут чĕртсе яракан бомбăсем пăрахнă. Çакă вăл юлашки 10 кун хушшинче Лондон çине çĕрле пĕрремĕш хут пырса тапăнни пулнă.

Кунсăр пуçне, Англин ытти районĕсемпе центральнăй Шотландири районсем çине те бомбăсем пăрахнă. Тинĕс хĕрринчи пĕр хула çинче Германи самолечĕсем хула урамĕсем çине пуллеметсенчен пенĕ.

Англи авиацийĕ Вильгельмсхафен çине пырса тапăнни

ЛОНДОН, январĕн 30-мĕш. (ТАСС). Рейтер агентстви пĕлтернĕ тăрăх, ыран январĕн 30-мĕш теннĕ чух çĕрле Англи авиацийĕ Германири Вильгельмсхафен çине бомбăсем пырса пăрахнă.

Германия Англи çине тапăнса кĕме хатĕрленни çинчен

НЬЮ-ЙОРК, январĕн 30-мĕш. (ТАСС). «Нью-Йорк таймс» хаçат Виширен пĕлтернĕ тăрăх, компетентнăй çынсем нимĕçсем Англи çине тапăнса кĕме февральте пуçласса кĕтеççĕ. Голландирен пынă çынсем нимĕçсем вăйлăн хатĕрленни çинчен пĕлтереççĕ.

Албанири вăрçă ĕçĕсем

АФИНЫ, январĕн 30-мĕш. (ТАСС). Официальнăй йĕркепе çапла пĕлтереççĕ: ĕнерхи кун пур фронтсенче те вырăнĕ-вырăнĕпе çапăçусем пулса пынă.

ЛОНДОН, январĕн 30-мĕш. (ТАСС). Официальнăй йĕркепе пĕлтернĕ тăрăх, Албанин кăнтăр пайĕ çинче сывлăшра Англипе Итали самолечĕсем хушшинче çапăçу пулса иртнĕ. Италин пĕр бомбардировщикне персе антарнă, ытти темиçе самолета сиенленĕ. Противник эскадрильине салатса янă.

Рейтер агентстви пĕлтернĕ тăрăх, иртнĕ икĕ талăк хушшинче итальянецсем çине тăрса контратакăсем тунă. Уйрăмăнах фронтăн центральнăй секторĕнче калама çук вăйлă çапăçусем пыраççĕ. Çав районра грексем итальянецсен икĕ батальонне вĕсен базинчен татнă. Итальянецсен тепĕр отрядне Греци артиллерийĕ салатса лупă, халĕ вăл отрядсем унти вăрмансенче пытанса тăраççĕ. Противникăн контратакисене сирсе пăрахнă хыççăн, грексем фронтăн центральнăй тата çурçĕр секторĕсенче чылаях малалла кайнă. Итали войскисен çынсем тата вăрçă хатĕрĕсем тĕлĕшпе те пысăк çухатусем пулнă, вĕсем нимĕн йĕркесĕр каялла чакаççĕ.

НЬЮ-ЙОРК, январĕн 30-мĕш. (ТАСС). Юнайтед пресс агентстви пĕлтернĕ тăрăх, грексем Погрaдецран 15 миля кăнтăр-хĕвелтухăç еннелле Растан ятлă яла тата Погрaдецран 10 миля çурçĕр-хĕвеланăç еннелле Хомчан ятлă яла илнĕ.

ИТАЛИ КОМАНДОВАНИЙĔН СВОДКИ

РИМ, январĕн 30-мĕш. (ТАСС). Итали командованийĕ çапла пĕлтерет: çанталăк начар тăни Греци фронтĕнче операцисене ăнăçлăн туса пыма май паман. Италии разведка тăвакан отрячĕсем çынсене тытăна илнĕ тата вăрçă хатĕрĕсем туртса илнĕ.

Киренаикире артиллери, разведка отрячĕсен, мотомехчаççен тата авиаци активлăхĕ палăрать.

Хĕвелтухăç Африкăра фронтăн çурçĕрти участокĕнче Итали войскисем Австрали чаçĕсене вĕсем йышăннă пунктран хĕссе кăларнă; çынсене тытăкăна илнĕ тата аманнă. Материаллă сиен пысăк мар.

Англи войскисем Дерна хулине турттса илнĕ

ЛОНДОН, январĕн 30-мĕш. (ТАСС). Англири информаци министерстви Сывăхри Хĕвелтухăçĕнчи операцисем çинчен кăларнă çакăн пек коммюникене парать: «Англи войскисем Бенгази патнелле ăнăçлăн малалла кайса пыраççĕ. Январĕн 30-мĕшĕнче ирхине Дерна хулине англичансем турттса илнĕ. Эритрейăри фронтра, Агордат — Баренту районĕнче, пирĕн войскăсем пĕр çĕрелле пухăнаççĕ. Абиссинире, Метеммăран хĕвелтухăç енче, патрульсем активлăн кĕрешни палăрать. Итали Сомалийĕнче пур енче те Англин патруль чаçĕсем активлă кĕрешеççĕ».

Дерна—Вăтаçĕр тинĕсĕн çыранĕнчи авалхи хула. Итальянецсем пĕлтернĕ тăрăх, Дерна хулинче 16 пин çын пурăнать. Дерна гаванне пысăк мар судăсем кĕрсе тăма пултараççĕ. Дернăра ĕçме юрăхлă шыв нумай, çак енчен вăл питех те паха пункт пулса тăрать. Дернăран Тобрука тата Бардине цистернăсем çине тултарса шыв илсе каяççĕ. Дерна хули Бенгази патĕнчен хĕвелтухăç еннелле 360 километрта вырнаçса тăрать.

„Пополо д'Италиа" хаçат Италин вăрçăри задачисем çинчен

РИМ, январĕн 30-мĕш. (ТАСС). «Пополо д'Италиа» хаçат пĕлтернĕ тăрăх, 1941 çулта Англия хăйĕн вăрçăри планĕсене пурнăçа кĕртесси Италине хирĕç пыракан наступленин результатчĕсем мĕнле пулнинчен килет. Итали çарĕ умĕнче, тет хаçат, çакăн пек виçĕ задача тăрать: пĕрремĕш задача — противнике пысăк территорисем турттса илме чарса тăрасси, иккĕмĕш задача — Англине хăйĕн задачисене пурнăçа кĕртес ĕçре нумайрах вăхăт çухаттармалла тăвасси, виççĕмĕш задача — Англи вăйĕсене май килнĕ таран пысăкрах çухату кӳресси.

«Çак задачăсем, — тесе çырать хаçат, —пĕтĕм вăрçă ĕçĕсемшĕн питех те кирлĕ, вăрçă мĕнле пĕтесси итальянецсем противника хирĕç çак тапхăрта мĕнле кĕрешнинчен килет тесе шутлама та пулать».

Гибралтара Англи эскадри пырса çитнĕ

БЕРЛИН, январĕн 30-мĕш. (ТАСС). Германири информаци бюровĕ Мадридран пĕлтернĕ тăрăх, ĕнер Гибралтара Англи эскадри пырса çитнĕ. Эскадра составĕнче çакăн пек çар карапĕсем пур: пĕр линкор, пĕр авианосец, пилĕк крейсер, вунă эсминец, транспортлă икĕ пысăк карап. Транспортлă карапсем войскăсемпе вăрçă материалĕсем турттарса пынă. Эскадра сывăх кунсенчех Гибралтартан тухса каять. Вăл ăсталла каясси палла мар.

ПИРВАЙХИ ИТОГСЕМ

Профсоюзсен йĕлтĕрлĕ кросне миллион çын хутшăннă

(ВЦСПС секретарĕпе А. И. Николаева юлташпа калаçни)

Январĕн 30-мĕшĕнче профсоюзсен Пĕтĕм Союзри йĕлтĕрлĕ виççĕмĕш кросĕ вĕçленчĕ. Çак массăллă ăмăрту итогĕсем çакна кăтартса параççĕ: пирĕн çĕршывра йĕлтĕр спорчĕ чи юратнă спортсенчен пĕри пулса пырать. Совет халăхĕ йĕлтĕр спортне юратса пăрахрĕ, мĕншĕн тесен çак спорт сывлăха усă кӳрсе канма тата чăтăмлă, хăюллă, правур пулма май парать. Çĕршыва сыхлас, Хĕрлĕ Çар валли çирĕп сывлăхлă боец хатĕрлес ĕçре йĕлтĕр спорчĕ питех те пысăк вырăн йышăнса тăрать.

Йĕлтĕрçĕсен кросĕ питех те пысăк çĕкленӳпе иртрĕ, профсоюз членĕсен анлă массисем кроса активлăн хутшăнчĕç. Туллимар сведенисем тăрăх, кроса 1.013 пин çын хутшăннă. «ГТО» комплексĕн йĕлтĕр нормисене 600.000 çын панă. Профсоюзсем йĕлтĕрçĕсен ăмăртăвĕсене рабочисене, служащисене тата вĕсен çемьисен членĕсене çакăн пек нумай явăçтарни халиччен нихăçан та пулман-ха. Çак çитĕнӳсем — профсоюзсем туса ирттернĕ питех те пысăк ĕçĕн результачĕ. Вĕсем куллен-кун тăрăшса ĕçленипе профсоюзсен спорт обществисем çĕршер пин ĕççыннисене йĕлтĕр спортне явăçтарса пычĕç.

Профсоюзсен йĕлтĕрлĕ пĕрремĕшпе иккĕмĕш кросĕсенче çĕнтернĕ «Зенит» спорт обществи чаплă çитĕнӳсем турĕ. Çак общество иртнĕ çулхинчен икĕ хут çурă нумайрах йĕлтĕрçĕ хатĕрлесе, вĕсене ăмăртăва илсе тухнă. Хăйĕн результачĕсемпе «Зенит» обществи кăçал та пĕрремĕш вырăн йышăнма пултарать. «Медик», «Локомотив юга», «Буревестник», «Учитель», «Основа», «Крылья Советов», «Красное Знамя», «Урожай», «Труд» обществисемпе ытти обществăсем те паха çитĕнӳсем турĕç, вĕсен результачĕсем пĕлтĕрхинчен чылай лайăхрах. Спорт обществисĕр профсоюзсем — ылттăнпа платина кăларас ĕçри рабочисен профсоюзĕпе тĕп хими промышленноçĕнчи рабочисен профсоюзĕ йĕлтĕр кросне ирттернĕ çĕрте паха результатсем кăтартрĕç. Йĕлтĕрçĕсен кросне питех те пысăк ĕçĕн результачĕ. Вĕсем куллен-кун тăрăшса ĕçленипе профсоюзсен спорт обществисем çĕршер пин ĕççыннисене йĕлтĕр спортне явăçтарса пычĕç.

ВЦСПС X Пленумĕ йышăннă решенире профсоюзсене çакна тума хушнăччĕ: спорт обществисен ĕçне физкультурниксен активне анлăн явăçтармалла, физкультурниксен хисепне ӳстермелле, тенĕччĕ. Çав решени тĕрĕс пулнине кăçалхи кросс татах та тепĕр хут кăтартса пачĕ. Пур çĕрте те пысăк йышлă актив туса хунă, çав актив кроса хатĕрлеме тата ирттерме пулăшса пынă. Профсоюзсем тата вĕсен спорт обществисем йĕлтĕрçĕсен кросĕнче тунă çитĕнӳсене çирĕплетсе хумалла кăна мар, тата йĕлтĕрçĕсене хăйсен йĕлтĕр спортĕнчи квалификацине пĕрмаях хăпартса пыма пулăшмалла, çак ĕç çĕршыв оборонине мĕнле пысăк вырăн йышăнса тăни çинчен яланах асра тытмалла.

Февралĕн 2-мĕшĕнче комсомолецсен Хĕрлĕ Çар XXIII çул тултарнă ятпа ирттермелли йĕлтĕрлĕ кросĕ пуçланать. Çамрăксене комсомолецсен кросне татах та нумайрах явăçтарас тесе, профорганизацисемпе спорт обществи çĕн мĕн кирлине йăлтах тăвас пулать. Кроса организацилес, ăмăрту ирттермелли вырăнсем хатĕрлес, йĕлтĕр инвентарĕпе лайăхрах усă курас ĕçре комсомола практикăллă пулăшу парас пулать, профсоюзсен йĕлтĕрлĕ кросĕн опычĕпе усă курас пулать.

Пирĕн социализмлă аслă тăван çĕршыври ĕççыннисем йĕлтĕр спорчĕпе питех те хытă интересленеççĕ, çакăнпа усă курса çарпа физкультура ĕçне вăйлатса пырас пулать. Хальхи вăхăтра профсоюзпа физкультура организацийĕсем умĕнче тăракан тĕп задача акă мĕнре: кроса хутшăннă çынсем пурте малашне йĕлтĕр спорчĕпе ытти тĕрлĕ спортсен ĕçне тăтăшах вĕренсе пыччăр, хăйсен сывлăхне çирĕплетес тĕлĕшпе куллен-кунах ĕçлесе пыччăр, фабрикăсемпе заводсен спартакиадисене, походсене, ăмăртусене тата ытти ĕçсене те активлăн хутшăнччăр, тесе тăрăшас пулать.

Мĕнпур профсоюз организацисен задачи — йĕлтĕре пурнăçа ĕçе анлăн кĕртесси, рабочисен, совет интеллигенчĕсен тата колхозниксен кашни çемьинчех йĕлтĕр пулмалла тăвасси, социализмлă тăван çĕршыва çирĕплетессишĕн активлăн кĕрешекен физкультурниксен çарне пĕрмаях ӳстерсе пырасси пулса тăрать. (ТАСС).

Театр самодеятельноçĕн смотрĕ

ЭЛЕК. Театрсен тата драмкружоксен пултарулăхĕн смотрне 53 кружок хутшăнчĕç. Драмкружоксем смотра хутшăнса спектакльсем нумай лартса пачĕç. Спектакльсем лартас ĕçе 600 çын таран хутшăнчĕç. Вĕсем хăйсен пултарулăхĕсене кăтартса малти вырăна тухма тăрăшаççĕ.

Смотрăн пирвайхи кунĕсенче Тавăтри (руководителĕ Д. Титова), Юманлăхри (руководителĕ А. Дмитриева), Тури Вылăри (руководителĕ Албутов) драмкружоксем лайăх тĕслĕхсем кăтартрĕç.

Çавăн пекех Изванкăри кружок та хăйĕн пултарулăхĕсемпе палăрса тăрать. Вĕсем смотрта «Ялта» пьесăна выляса пачĕç. Ку постановкăра Е. Матвеевăпа Родиков юлташсем лайăх выляса пачĕç. 11 çулхи пионер П. Ильин та хăйĕн рольне ăнăçлăн вылярĕ.

Драмкружоксен смотрĕ пынă май искусство ĕçне пултарулла çынсем çĕнĕрен нумай хутшăнчĕç. Драмкружоксем те хăйсен ĕçне лайăхлатма тытăнчĕç.

Студентсен çĕнĕ эскизĕсем

Чăвашсен Государство Художество училищинче вĕренекен студентсем юлашки вăхăтра чăваш ĕçхалăхĕн пурнăçне çутатса парас енĕпе ытларах ĕçлеме тытăнчĕç. А. Трофимов «Туй» («Нарспи» поэми тăрăх), А. Авдеев «Чакка», В. Петров «Чакка вилĕмĕ», И. Бойков «Пахом Чакка патĕнче» ятлă картинăсем валли 4-шар вариант эскизсем туса хатĕрлерĕç.

Халĕ эскизсем тăрăх акваральпе тата çуллă краскăсемпе этюдсем çырма хатĕрленеççĕ. Хăшпĕр типсене натурăран ӳкерсе илеççĕ.

П. ЧИЧКАНОВ.

Зоотехниксем вĕрентсе кăлараççĕ

Чăвашсен ялхуçалăх институтĕнчи зоотехниксем хатĕрлекен факультетра 5-мĕш курсра вĕренекенсем январĕн пирвайхи кунĕсенчен пуçласа государство экзаменĕсем пама тытăннă. Экзаменсем пама пурĕ 16 çынна тăратнă. Вĕсем вĕренӳ тата практика ĕçĕсене ăнăçлăн вĕçленĕ.

Институтран вĕренсе тухакансем халĕ государство экзаменĕсене виçĕ предметпа пачĕç. Январĕн 31-мĕшĕнче, экзаменсен юлашки кунĕнче, студентсем ветеринарипе экзаменсем параççĕ.

Экзаменсем студентсем пур енчен те лайăх вĕренсе пынине кăтартрĕç. Государство экзаменĕсене отличник П. Котов уйрăмах пысăк çитĕнӳсемпе пачĕ.

Институтран вĕренсе тухакансене ĕçлеме каймалли вырăнсене палăртса хунă.

Г. ИВАНОВ.

КОНЦЕРТ КĂМĂЛА КАЙРĔ

Январĕн 28-мĕшĕнче Чăваш АССР юрăпа ташă ансамблĕ Шупашкарти радио урлă радио-концерт пачĕ. Концерта чăваш музыкин концерчĕ темелле. Юрăпа ташă ансамбльне республикăн искусствăсен тава тивĕçлĕ деятелĕ В. П. Воробьев ертсе пычĕ. Концертăн лайăх енĕ — хорсен репертуарĕсенчен нумай пирки кăларса пăрахнă, анчах тахçантанпах илтес килекен пулнă юрăсене юрласа пани пулать. Сăмахран, Ф. П. Павловăн «Туттĕл» юрри хăйне май интереслĕ, чĕррĕн юрламалла юрă: «Октябрь çулĕ», «Кĕсле» юрăсене юрласа ансамбль юрламанччĕ. Ансамбль пултарулăхне те пахалама çивĕç. Сасăсем пĕрпĕринпе килĕшӳнсе ĕнерӳллĕн янăраççĕ, строй чылаях аванланнă.

Концертра тĕрлĕ авторсен юррисем пулчĕç. Анчах та радио-концертăн пысăк çитменлĕхсем пур. Пĕрремĕш çитменлĕх — концерт пуçламĕшĕнче вĕçне çитех, пластинка хыççăн пластинка янă пек, хор хăй кăна юрласа тăчĕ. Уйрăмăн юрлакансем те, кĕсле купăс калакансем те, сăвăçсем тухса сăвă кĕвĕлесе парасси те, тата ансамблĕ ташласси е тата хăйĕн оркестрĕ-мĕнĕпе пĕрле юрласси те пулмарĕç. Ку ĕнтĕ концерт организаторĕн çитменлĕхĕ. Пĕр пек кăна юрласа тăни радио итлекенсене йăлăхтарать. Çавăнпа та пулас ансамблĕн хĕрарăм хорĕ кăна пĕр юрра юрласа пани раснах кăмăла кайрĕ. Ку юрăна Воробьев çырнă, терĕç. Юрри те аван. Анчах концертне ертсе пыраканĕн çитменлĕхне пула, ку юрă хăш Воробьевăн иккенне пĕлсе юлма пулмарĕ. Мĕн тума уççăн каласа хăварас мар—ку юрра Геннадий Воробьев е Василий Петрович Воробьев çырнă е гармониленĕ тесе? Хăйсен ĕçне тĕплĕн туса пыманнине пулах, çав юрăран сăввисене (текстне) кам çырнине те пĕлсе юлма çук.

Ансамбль юрланине хакласа енĕпе тата çакна каласа хăварас пулать. Мари халăхĕн Палантай композитор гармониленĕ «Кĕсле» ятлă юрра, кĕвĕ çаврăнăçĕпе сăвă куплечĕ хыççăнах хыттăн кăшкăрса тата пăсса тăрса татаççĕ те ритмне çĕнĕрен пуçласа яраççĕ. Ку юрă сăввисене çырнă май эпĕ ăна мариецсем хăйсем юрланине нумай илтнĕ, вĕсем ăна ун пек татса каласа юрламаççĕ. Паллах ĕнтĕ, кĕсле çемми вăл, кĕсле калани чухне кĕслеçисем ку кĕвве вĕçĕмсĕр юхтарса пыраççĕ. Юлашки куплечĕ хыççăн та «Кĕслен» юлашки аккордне вăрăм тăсса тăма кирлĕ мар. Тата «Кукку» юрра юрланă чухне куккукĕ ытла та вăйлă мăнăварлă авăтнă пек туйăнчĕ.

Пĕтĕмĕшпе илсессĕн, ку концерт питĕ кăмăла кайрĕ. Малашне çавăн пек концертсем ытларах тăвас пулать,

Н. ВАСЯНКА.

Доклад

Паян, февралĕн 1-мĕшĕнче, ВКП(б) Шупашкар горкомĕн парткабинетĕнче докладчиксемпе агитаторсем валли **«К. Е. Ворошиловăн пурнăçĕпе ĕçĕсем çинчен»** темăпа инструктивлă доклад пулать. Докладчик — **Яндараев** юлташ.

Доклад каçхине 8 сехетре пуçланать. Пурте ирĕклĕнех кĕме пултараççĕ.

ПАРТКАБИНЕТ.

Ответлă редактор Р. О. МАЛЮТИН.

РЕСПУБЛИКАНСКАЯ
ЗАОЧНАЯ СРЕДНЯЯ ШКОЛА ВЗРОСЛЫХ

Наркомпроса ЧАССР об'являет прием заявлений по сдаче экстерном за НСШ и СШ.

Срок приема заявлений производится до 15 февраля с.г. С 20 февраля по 20 марта проводятся консультации, с 20 марта по 1 апреля— испытания.

К заявлению прилагаются справка об образовании и о возрасте и марку для ответа. За справками обращайтесь по адресу: город Чебоксары, ул. Чернышевского, дом № 6, телефон 3—67.

Дирекция.

27/I—41 г. в гор. Чебоксарах пропала лошадь вороной масти со сбруей. Просим сообщить по адресу: Марпосадский район, Сутчевский сельсовет, колхоз „Осоавиаким".

ВСЕ МАГАЗИНЫ
ГОРПО, СПО И ЛАРЬКИ,
Торгующие водкой и ликерно-водочными изделиями,
ОБЯЗАНЫ ПРИНИМАТЬ
в неограниченном количестве
за наличный расчет
ПОСУДУ из под изделий Главликероводки,
независимо, покупается водка или нет, а также
ОБЯЗАНЫ ОТПУСКАТЬ ВОДКУ БЕЗ ВОЗВРАТА ПОСУДЫ.
Все случаи отказа в приеме годной винной посуды „Главликероводки", а также отказа отпуска водки без посуды записывайте в жалобную книгу магазина или сообщайте ЧЕБОКСАРСКОМУ ВОДОЧНОМУ ЗАВОДУ.
РАБОТНИКИ ПРИЛАВКА!
Упростите технику приема и оплаты посуды, содействуйте увеличению возврата посуды населением.
За принятую посуду работникам прилавка выплачивается премия в сумме 12 копеек с декалитра.
АЛМИНИСТРАЦИЯ.

Редакци адресĕ: г. Чебоксары, ул. Володарского, 5, Дом Печати. **Телефонсем:** редакторăн—0—67, редактор заместителĕн—3—97, редакци секретарĕн — 4—40, пропаганда пайĕн — 4—97, парти пурнăç пайĕн — 7—97, экономика пайĕн—0—88, çырусемпе рабселькорсен пайĕн —2—30, «Ĕçхĕрарăмĕ» журналăн — 6—23, «Ленин çулĕпе» жур-налăн — 0—85, издательство заведующийĕн—5—38, конторăн—0—23.

НТ 2255.

Гор. Чебоксары, типография № 1 Управления издательств и полиграфии Чувашской АССР. Заказ № 2. Ф. Б. 9×84 п. л.